朝鮮日報
夕刊 八日(土)
本報朝夕刊十面

맥首相辭表捧呈
뽈드윈樞相組閣受諾
七日午後七時에이르러서
英國新內閣遂成立

【倫敦七日發聯合至急報】 맥도날드首相은 七日午後三時四十分 다우닝街十番地의官邸를나와同四十八分 벅킹검宮에 參內하야 죠지五世陛下께拜謁하고 辭表를 捧呈하엿다

陛下는 此를勅許하시고 即時볼드윈樞相을 召喚하시고 後繼內閣組織을命하시엇다

【電通倫敦七日發】 볼드윈樞相은 七日午後四時四十六分樞相官邸를 出發하야 벅킹검宮殿에 參內하야 即時組閣大命을 拜受하엿다 (寫眞은 볼드윈氏)

英新內閣全員發表

【倫敦七日發聯合】 第三次볼드윈內閣의 閣員은 七日夜、다우닝街十番地首相官邸에서 左와如히 公表하엿다

首相 스탠레·볼드윈氏(保守黨前樞相)
樞相 네빌·첸벌린(保守黨留任)
大法官 헤일샴卿(保守黨前陸相)
文相 올리버·스탠레-(保守黨前勞働相)
勞働相 어네스트·뿌라운(國民勞働黨元鑛務相)
國璽尙書 론돈데리卿(保守黨前空相)
外相 써·새뮤엘·호아-(前印度相)
自治領相 제임스·토머스(國民勞働黨留任)
空相 써·필립스·캔리프리스터(保守黨植民相)
保健相 써·킹슬레이·옷드(保守黨前遞相)
海相 써·아이어스·몬셀(保守黨留任)
閣外大臣遞相 드라이온(前恩給相)
樞相 람제·맥도날드氏(國民勞働黨前首相)
內相 써·죤·싸이먼(國民自由黨前外相)
陸相 헤리팍스卿(保守黨前文相)
農相 워터·엘리옷드(保守黨留任)
鑛務相 윌리엄·옴스비·고아(保守黨留任)
無任所相 이든(保守黨前國璽尙書)
印度相 제트란드(保守黨前벵갈州知事)
植民相 말콤·맥도날드(國民勞働黨前自治領政務次官)
蘇蘭相 써·고드프리·코린스(國民自由黨留任)
商相 워터·란시만(國民自由黨留任)
無任所相 유스·테스·파시卿(保守黨元文相)

獨代表倫敦撤歸
英獨海軍會談遂休會

【倫敦七日發聯合】 英獨兩國代表는 七日午後三時부터 第三次會議를開하고 協議二時間에及하엿는데 結局何等結論을 엇지못하고午後五時三分散會하엿다 即時 聖靈降臨祭의休日에入하야會談은 一旦中止하고獨逸代表는八日伯林으로歸還하야 總統과妥協을行하고 來週初에倫敦에赴하야 會談을續行하기로되엿는데 會議終了後 英獨兩國代表는 左와如한콤뮤니케를 發表하엿다

英獨兩國代表間의 海軍會談은 極히 滿足히 進捗되고잇다 英國代表는 海軍問題의 現勢에對하야 一般的見解를 述하고 더욱若干技術的問題에對하야 討議를遂하엿다 會談은聖靈祭後 六月十四日에 再開할豫定이다

【電通倫敦七日發】 午後의 英獨海軍會談에서 獨逸側은 對英三割五分 建艦計畫內容의 細目詳述을 大體로 完了하엿는데 此에對하야 英國은 强한反駁論을 發表하야 新艦艇三割五分은 老齡艦多數를 混한英國艦隊에 對하야實質上 四割을超過하는强力한新鋭國力을가질것으로 英本國防衛上直接的 重大脅威를 形成하리라하야 强硬한 難色을示한것이라고確聞되다

文化私議 (四)
民衆化와生活化 (一)
義務教育과新學制
安在鴻

×

無何先生 足下

教育의民衆化!는 우리의標語이니 아는것이힘! 배워야산다!는 新鮮의 民衆文化建設運動에잇서 한 조흔口號가 되든것입니다 教育의民衆化는 다만 一部特權階級의 最高專門的인 學士院式의 敎化에만 치우칠것이아니어서 一般市民大衆인 全男女層에 擴大普化하여야할것을 말함이니 이는現代의常識이라 기럼이 必需되고 教育의生活化는 現代各國民의 新教育方針의 推勢로서 吾人年來로 主張한바이오 現當局도 이點에 相當關心하는양입니다

×

日本內地 昨今의教育은 青年學校其他正規의 教育等을아울러 公民的生活化를 高調하는 方針인것이 瞭然하고 英米의教育은 외넛부터 劃一化에依한 往入主義의教育을 可라고하지안는터로 實用的인自學主義의教育인同時에 그實科教育에 注力하는것은 讀者의 아는바이오 獨逸은 大、中、小各級教育者에잇서 가장 組織的인 優良한 教育施設로서되어 그初等教育은 벌서 一六四八年에서 學校令을 發表하엿고 十八世紀中葉과 더욱히 十九世紀初頭부터 그 國民的教育에 再興的인精神을 集中하엿든 事情은 曾述한바잇섯지만 그들의 工、農、商等 實業教育의 非常한進步는 產業振興의 動力을 이루엇고 工農商教育의 効果的成就는 그中等教育制에서부터 實科中學制의 教育을 別行하는 까닭이며 모든 中等教育이 圓滿하게 成就되는것은 그初等教育이 어느나라보담도 充實하게 施行된까닭이니 獨逸의 義務教育은 前紀 一六四八年以來 一七三六年 一七六三年을 거처 完全한 實施및勵行으로 世界文明各國에서도 그 類例를 못보든事情입니다 만일그 그란드뷔히氏의 國民高等學校制度가 農藝立國의 丁抹人에게 그 新生의 原動力으로 된것가튼것은 近者朝鮮에서 가끔 그 宣傳을보든터이오 新成露國의敎育이 學校와工場이 가장잘 聯絡되다는것도 매우留意할點입니다 教育本來의 目的인즉 무론사람으로 사람스러운天分을 充分히發揮하야 所屬한 社會에서 優良한公民되는데에 잇거니와 한편으로는 當然 優秀有爲한 生活軍!即 現代所謂科學技術과 管理能』에 들어맛는 쓸모잇는人材가되기에 合當하여야할것입니다

×

現代의 識者들中에는 往往道德的訓練의 實際効果를 너무輕視하는 편이잇스니 이것은 一種의錯誤임이 틀림업습니다 教育의趣意가 그一般的見地에서는 첫재 友愛的協同精神의 鼓吹이니 先進諸國에서는 大體로 愛國的精神의鼓吹로 되는者이오 둘재 强固한意志의 訓練이오 셋재 精密한 知慮의陶冶이라 이것이 만일實業教育 또는 職業教育인 境遇에는 一定한 部門的技術의熟練을要하는者로 特殊한 知慮의陶冶로 될바입니다 어찌햇든 이것은民衆및後生의 教育訓練의 目標로될바이니 이제 잠깐 指摘해둠에 그치려니와 現代의教育은 다만 書籍上의 學問이나 書府속의理論 으로의서가 아니오 人生生活線에서의 實際適用의技術을 養成함이 重要한 一半部(半部이다)가 되는것입니다 丁抹人의國民高等學校教育은 勤勞力作과 學校에서의教育이 眞常히 서로 連鎖되야 完全한 日常實踐으로 有用한敎養으로 되는터이지만 이것을 다른方面부터 說明한다면 明國의 王陽明은 書室에들어오면 목숨잡어 人生哲學의 直感한學理를 闡明하고못을던저馬上에올르면長劍을 들고天下民生의때문에 兵亂을 堪定하야 몸소그『知行合一』을 實踐하든바이며 李忠武公은한편으로는 戰事에奔揆하면서 한편으로 耕農漁鹽과 製產貿易에 絲毫의遺漏가 업는터이니 이것은 어느國民이나 가저서 그敎育訓練의 산模範을 삼을만한點입니다 教育은 民衆化하여야할것이오 그리고 社會的實用化하여야할것입니다

米國言論界에서
北中情勢重大視
國務長官헐氏도자못緊張!
英政府、推移冷靜注視

【華盛頓七日發聯合】 北中의 情勢緊迫化에따러 米國言論界에서도 맛침내事態의 推移에注意를 捧하야 左와如히 各紙가모다朝夕刊에 北中의 情勢에 關한電報를 一面重要記事로 揭載하야大大的으로 報道하고잇다 國務省當局은아직 何等의 公式手段을 講究함에이르지안헛스나 北平大使館 天津上海 總領事館等으로부터의 情報를 基礎로 新聞記事를參照하야 情勢의 推移를 監視하며잇는바 七日午後 헐國務長官의 所見을 들은즉 長官은 자못緊張하야 直接北中國의 情勢에 對하야는 何等의批判도 加하지안헛스나 情勢의推移에對하야는 죤손大使로부터 마참내國務省에 報告가 來着하엿다 라고 情勢推移를重大視하고잇는 것을 示唆하엿다

【倫敦七日發聯合】 北中國의情勢에關하야는 英政府와밋言論界는 比較的冷靜한 態度를 堅持하고 紛爭의 圓滿解決을 期待하고잇는바 其後國民政府가于學忠氏를 罷免하고日本軍當局의要求를容認함에도不拘하고 다시日本當局이 强硬한要求를 提出하엿다는報道는各方面에大端히 惡印象을주고 잇는模樣이다 勿論新聞報道以外에는確保가업고 英政府는依然動하는模樣은 보이지안코나消息通에서는 大體次와如한意向을述하고잇다

一、國民政府가于學忠氏其他日本軍이조와하지안는 北中國官憲은罷免하여 太半其要求條項은 滿足되어잇슴에도不拘하고 日本軍은 依然强硬한態度를가지고잇는것은 諒解할수업다

一、日中兩國間의 關係는 廣田外相의努力에 依하야 最近好轉하엿스나 今回軍當局의 行動에依하야 從來의 强調政策에 基한成果는 全然空無에 歸할것이다 如何튼萬一日本軍이北平天津을占領하기로되면 英米兩國政府 其他平津地方에 駐屯軍을가지고잇는 諸國의 立場은 相當히困難할것이다

北平軍事分會撤廢
河北全省의非武裝要求
中央訓令에基하야最後通牒
十日까지回答을要求

【北平八日發聯合】 中國軍政當局의無誠意에 日本軍當局은 七日中央의 訓令에基하야 드듸어最後的通牒을 發하얏는데 右通牒은六月十日을 回答期限으로 河北省全領域의 非武裝、藍衣社의全國的解散을 要求한것으로 確聞되다 通牒內容으로서 傳하는바는 如左하다

日滿中三國國境의 恒久的平和를確保키爲하야는 河北省全部를 非武裝地帶와同樣의狀態에두는 것을理想으로 인할수업슴으로 日本軍은 이見地에서

一、北平軍事分會의 撤廢
一、中央軍及東北軍의雜軍一切의 河北省撤退
一、河北省의治安維持

의各項에對하야即時實行을要求하고 來六月十日까지 回答을要求하고다시日中兩國의親善確保를爲하야藍衣社其他排日諸團體의全國的解散을要求하고 誠意잇는 考慮를促함

北中對案을決定
大城戶班長急行
土肥原小將도北平에

【電通新京七日發】 林陸相은 七日에入京途中 奉天으로부터 北中問題에 對하야 永田軍務局長으로부터 北中方面의情勢에對하야 報告를接한後 今後의處置에對하야 東京으로부터서의 報告도加하야 重要協議를行하고 더욱午後五時二十分入京同時에 大和호텔에 西尾參謀長을 招致한고 約一時間에亘하야 北中對策에對하야 密議를거듭하고 더욱土肥原奉天特務機關長 永田局長 大城戶滿蒙班長等과 協議妥協한結果 마침내今後의北中對案을 決定하고 土肥原機關長外에大城戶班長도天津에急行케하야 梅津司令官 酒井參謀長에게 그對案을提示케하기로하엿다

【電通奉天七日發】 土肥原特務機關長은 六日夜永田軍務局長後宮參謀本部第二部長과 重要妥協을遂한後 即夜新京에 向하야七日關東軍首腦部와 會見하고 北中事態에對한 關東軍의 斷乎한決意를 受하엿슴으로 八日午前九時發아시아號로大連에 直行하야 十日 北平에到着할豫定인데 同少將은 北平에서 梅津天津軍司令官幾谷大使館附武官 其他와가티 北中事態의 急速斷乎한解決을期할터이다

蔣政權死活歧路
數日形勢에依存
北中과南京에重大局面展開

【電通新京七日發】 明朝北中에向發할 土肥原少將은 來九日午後六時○○에 到着、直時同地에서梅津司令官、酒井參謀長、儀我少將 高橋武官等과 會議를開하고北中問題의 急速解決을 期하기로되엿는데 이와前後하야 有吉駐中大使도 十二日頃南京에到着한後 直時南京政府에對하야 日本陸、外兩當局의 一致한方針에基하야 全面的 日滿中三國間의重要懸案解決交涉에 當하기로되여 茲數日間의 形勢는北中及南京을通하야 蔣介石氏政權은死活의岐路에 서게되엿다

西尾參謀長 陸相과重要會談

【電通新京七日發】 西尾關東軍參謀長은 七日午後五時三十分 林陸相의 入京을기다려 大和호텔에서 北中問題에關하야 約四十分에亘하야 重要會談을 遂하얏다

商震氏天津市長兼任

【電通天津七日發】 王克敏氏의天津市長就任拒絶으로 市長代理兼務命令을바든 商震氏는 亦是就任을不肯하엿스나 何應欽氏의說得에依하야 드듸여八日에 來任하기로決定하엿다

大連大緊張
北中情勢重大化로

【大連八日發聯合】 北中情勢重大化에 依하야 大連、小崗子、沙河口水上署察內署는 特佐關東局警務部長의 命令으로 反滿抗日分子의滿洲潛入防止와 治安維持를 爲하야 特別警備陣을펴고嚴重한 警戒를하고잇다

判任官의俸給及
生計費調查終了
加俸撤廢論을緩和코저
朝鮮人官吏것調查

總督府人事課에서는 各局課에囑託하야 判任官의俸給과 其生計費의調査를 하고잇든바 大概完了되엇슴으로 此를資料로 判任官의待遇改善에關한 具體案을作成할터이라한다 特히注目할것은 日本內地人의加俸減廢問題에 對抗辯材料로物價와生計費의 調査를하는一方 加俸撤廢論의 緩和策으로 特히朝鮮人官吏中 判任官及同待遇者의 待遇改善에對한 具體案도 作成하게되엿다한다

林陸相北中問題談

【電通新京七日發】 七日午後五時半奉天으로부터 入京한 林陸相은 大和호텔에서 記者團과 會見하고 質問에 答하야日

一、北中問題에 關하야는 何等詳細한 報告를 接치못하엿슴으로 아모말도 할수업다
一、兵力에訴하야、北中問題解決을圖함과如한 事態가 生할境遇에잇서서 列國의關係에 對하여는 此後의 研究에屬하나
一、모든問題가 軍司令官과安協을必要하고 單純히陸相으로서의 北中問題에關한決意는말할수업다
一、中國側에 對한 要求內容은 停戰協定에基한合法的의것이다
一、滿洲觀察의 最大收穫은現地의事情이 的確하게된것이로다 아즉結論을 엇기까지에 이르지 못하엿다
一、土肥原少將의 急遽北中行의使命에關하여는何等드른바가업다 고말하엿다

八面鋒

◇ 談笑裡에 政權受授、事情如何를不拘하고、英國이 아니면못볼光景.

◇ 甲도실타 乙도실타 丙도실타 되돌아甲의손에 內閣組織、政權보다는 『法』貨가重한줄을 아는까닭.

◇ 朝鮮電興株式、電力聯盟側二十萬株、朝鮮四社側二十萬株、朝鮮人側은 消費만滔滔.

◇ 基値協定不利와 絲價暴落으로 朝鮮의蠶業은 二重으로 打擊 上簇時期가 왓는게지.

◇ 學務當局이 文士藝術家들에게 한잔낸다고、新美術院劇의 再演은아니겟지.

關東軍準備整頓
北中風雲急迫!
日本側의最後通牒消息듯고
汪精衛氏慌急히歸京

【電通新京八日發】 關東軍에서는 北中의陸軍中央部、關東軍、北中駐屯軍과밋 在中武官의軍部現地會議開催日인 十二日頃으로써 北中問題解決의 最後日로하고 그때까지의中國側에 日本要求를貫徹식힐만한 誠意를認定할수업게될때에는 斷乎한自衛行動에 나아갈것을決定한後 八日午前中에 諸般準備를完了하얏다 이리하야 北中의風雲은 맛츰내急迫하게되엿다

【電通上海八日發】 行政院長 汪精衛氏는 七日 午後八時二十分着列車로 抗州에서 來滬 即時로 佛租界 邸宅에 黃郛氏를招來하고 北中問題에 關하야 重要協議를行하엿는데 其會談途中 南京에서 日本側은 重大決意下에 國民政府에對하야 最後通牒을發하기로決定한貌樣임으로 至急歸任하라고電請하여왓스므로汪精衛氏는同夜十一時發夜行列車로 急遽南京에歸하엿다 (寫眞은 汪氏)

人事·集會

▲朴容九氏(本報阿峴販賣所主任) 高陽郡衛江面玄石里自宅에서遭外艱喪

佛財政全權案
三回만에遂下院通過
急進社會黨支持로

【巴里八日午前一時十分發至急報聯合】 佛國下院은 本會議를續開하야 라발內閣提出의 財政全權法案을表決에 附한結果 贊成三百二十四票對 反對一百六十票의 多數로 同法案을 可決하얏다 라발內閣이이러케 壓倒的支持를 確保한것은 急進社會黨이結束하야 同法을支持한結果인데 라발內閣은 『投機의取締法貨擁護』에關하야 緊急處置를講할 全權을得하야 프랑당內閣崩壞以來 前後十日에 亘한政局不安法貨의 危機도 爲先解消된것으로볼수잇다 (寫眞은 라발氏)

佛新內閣全員

【巴里七日發聯合】 라발新內閣全員은左와如하다

首相兼外相 라발 (前外相無所屬)
無任所相 에리오 (留任急進社會黨)
無任所相 마랑 (留任共和聯盟)
無任所相 프란당 (元首相、共和左派)
藏相 레니에 (元內相上院急進社會黨)
海相 피에트리 (留任共和左派)
陸相 프라보리大佐 (元陸相共和中央派)
空相 도냉將軍 (留任無所屬)
法相 벨라스 (上院右派)
內相 파카논
商相 본네 (元土木相急進社會黨)
文相 말롬브 (元藏相、急進社會黨)
土木相 에니아크 (元商相上院急進社會黨)
植民相 로단 (留任共和中央派)
勞働相 크로알 (元社會黨)
保健相 라크옹 (元社會黨)
遞相 만델 (留任無所屬)
海事相 루스탄
恩給相 모포알 (急進社會黨)
農相 카타라 (元勞働相)

クボタ의 ディーゼル機関 石油發動機
日英米獨佛伊特許アークロ式
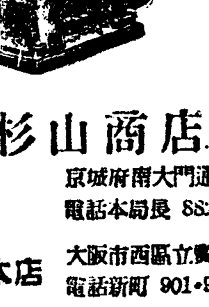
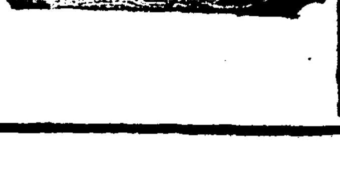
農林省認定品 商工省指定優良國産品
(文獻送呈)
合名會社 杉山商店京城支店 京城府南大門通五丁目二五 電話本局長 883番 4784番
本店 大阪市西區立賣堀南通町二丁目 電話新町 901·902·903·904·3137
支店 東京·名古屋·神戸·大連·奉天·臺北 札幌·八幡

精神病科 腦脊髓神經病專門 入院室完備
京城郊外 淸凉里 原病院 院長 原振緖
電光 2643

肥滿劑
東京市麻布笄町七十一 小川藥院

自轉車材料 原價奉仕 信用自轉車問屋
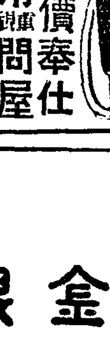
特典付 商報進呈 製造元より直接御購へ

이마즈파리잡는 가루약으로 개、고양이의 벼룩、진드이는 문제업시全滅
벼룩、진드이、이等이잇는곳에이마즈파리잡는약을처서문대두면곳죽는다。第一갑싸고간단함으로다 이것을쏩니다。
이마즈파리약은現下五十萬圓大景品付賣出中이니、只今사신것이利益이다。全國藥店에잇다但가까잇스니이마즈리指定하시라。品切時는大阪大仁木町三·今津化學研究所에。

朝報案內
讓渡 洗濯石鹼製造器具一切 讓渡코저하오니有意하신분은照會하시압 京城府和泉町一二九 石橋藥品部

隨時男女學生募集 朝鮮第一自動車學校
學則請求二錢切手要、電本四〇六八、京城府觀通(太平通二丁目)
自動車新法規及就業免許試驗用地圖發行、運轉手、助手、學生은必히一冊을 前金一圓三十錢

一枚로二大傑作

靑春打鈴 姜弘植 人氣白熱化!!
퐁퐁打鈴 高一心
콜럼비아레코-드

新學期開始六月廿日
一、中等科第一部
二、中等科第二部
三、普通文官科教員受驗檢定科
生徒募集 中等豫備專修講習院 實踐簿記專修學院附屬 京城府黃金町六丁目二十三番地 (電本二二六〇番)

金 銀 白 金
株式會社 石福商店 東京市下谷區練塀町
出張所 平壤府旭町

伊勢神宮御料酒 斯界의最高權威
白鷹 ハクタカ
宿醉가絶對업는 保健의淸酒

◇水宮開會 今日 慶會樓서

火田民整理策으로 滿洲移民을實行
鈴川林政課長咸南北出張中
外事課와協議決定할터

총독부 림정과(林政課)에서는 화전민의 정리에대하야는 정착(定着)주의에의한 지도방침의강회를하는동시에 화전민의만주이민계획을세우고 이것의준비를하고잇다는데 령천(鈴川)림정과장은목하 함남북의화전부락의 조사를 하고저 출장중인바 십삼일경에 귀임하야 이민의 구체안에대하야 외사과(外事課)와협의한후 구체안을결정할터이라한다 그리고 화전민의 만주이민도 결국만주대이민계획실시와 동시에 그일단으로 실시하게될터이라한다

失踪中의副領事 十六萬公金消費
七日夜半人事課長邸에自白
各地外交官會計團束

【電通東京電話】오월십팔일에신호(神戶)에 입항하야 이십오일에 동경(東京)에 등급(부사)(富士)호로동경을향하든도중에 실종되엇든 청도(靑島)주재부령사(副領事)무목등차랑(茂木藤次郞)(三五)씨는 청도에재임중에십륙만육천원의공금을소비한사실이판명되야혹은자살하지아니하얏는가의심되드니칠일밤에 신내천현(神奈川縣)에서동경에 와서밤열한시에외무성일고인사과장(日高人事課長)의집에 나아가서 자수하얏는데 비상히흥분되야 잇스므로 우선몸을보호키위하야 팔일오전한시에 경시청수사제이과의숙직중인강(岡)경부와도변(渡邊)경부가 마타가지고 경시청으로가서지하 조실(調室)에보호중이다

【電通東京電話】외무성에서는이번에 무목부령사의 실종사건에 자극되야 외교관의강긔숙정을도모키위하야 재외각공사관에훈령을발하야 회계감독(會計監督)를엄중히하는동시에 일간간부회와 제도심의위원회에서 그취급방법에대한 협의를 행하기로하얏다 그리고무목부령사는 공금소비의혐의가명료하므로이런것을 처분하는데 종래와가치 비밀리에온편한처치를취함과가튼일이 업시바로 형법(刑法)에비추어엄중처분을행할예정이다

民團補助金犯用
昭和三年것부터帳簿調査

【電通靑島七日發】무모부령사의 실종에관하야 그후조사한바의의하면

一、민단보조금(民團補助金)의반과문축중학교보조비륙만구천사백원과 일반회계보조비만오천원이 악족민단에 주어지지아니한것

一、저리자금 삼백만원 변이분리소화팔년칠월일 심사일부터 본년삼월삼십일까지의 실사개월분팔이천원이 외무성에도

합계십륙만륙천여원이 불명하므로 방금총령사관의 소화삼년경부터의장부와 민단의장부를 마주어보아가며 조사하는중이다

梨泰院朝陽學院 上棟式盛大擧行

【京城】조반석죽도제때먹지못하는 간구한중라에서 분풀쇄신이 될지라도 오죽자라나는 어린이들에게는 시대에상응할 교육을 시켜주어야 할 … 변나려오는 동리소유물인 부군당을 희생시키고 무산아동교육긔관을 세워노는향학열에 타는 존이잇다 시외한지면 리태원에 잇는 조양학원(朝陽學院)은 빈한한 리태원(梨泰院)동민들이 헛빗조차 마음것 못보든 컴컴한 토막속에서 군대(軍隊)에서 병정들이 먹다남은 찌거지밥을어더먹으며 남편은 등짐을 지는 품파리를하고 안해는 룩군관사로 도라다니며「오마니」노릇을하야 겨우호구만해가는 가긍한처지에서 그래도자제들을 가르키고저 삼백여원이나두고 꿈게꿈게보존하여오며 전동민이 신앙하든 부군당(府君堂)을모은행에다 저당하고십원 작정으로써 그를 갑기로계약한후 일만원예산으로 신교사를 신축하게되여 칠일오후 여섯시반에 전동민이 총동하야상량식(上樑式)을성대히 거행하엿다

◇…寫眞은 今朝凱旋한 京城蹴球團

勞働者轢死

【沙里院】지난륙일오후네시황해선(黃海線)재이십팔호렬차가서사리원역을거진도착할지점에서 사십세가량의로동자가 차바퀴에록사(轢死)되엿는데 원인은아즉조사중임으로알수업스나 몸속에가진것이라고는전당표한장이잇는것을보아서 자살이안인가 의심된다는데 그는본적을전남광주읍경정(全南光州邑京町一九의一)에두고현재사리원서리에주소를가진백련옥(白蓮玉)이라고하며 시체는공동사무소에인도하엿다한다

洗濯注文마튼 洋服한벌橫領

계동(桂洞)십여번지 한진호(韓鎭鎬)(三○)는당지내수사동(?)이백사번지 세탁집 식전옥(植田屋)에서 외국인노동을 하고잇든에 스케터에 시내권농동(勸農洞)일백세번지 상산(三山)려관에 드러잇는 김좌한(金佐漢)의양복 안벌가량 가는것을 세탁을해준다고 미리가지고와서는 그한그것을가지고 어대로인양을가추어버렷다고한다 청량리에야 사실이발각되어 이보고를바든종로서에서는 방금각처에 수배하고 그의행방을찻는중이다

『金錢은 世上에 돌고도는것』
强奪當한三十錢이 도로굴러드러와
도적이버서버린옷속에서차저
今曉安岩里異說强盜

지난밤중에 동대문밧게서 두명의강도가나타낫다 동대문밧안암리(安岩里)경성운수회사(京城運輸會社)에 인부로다니는 신설리(新設里)사번지박태식(朴泰植)(三一)이가팔일오전한시경에 거리서 자기집으로도라가든도중 룡두리(龍頭里)이백이십사번지 송백순(宋白淳)의집아페이르럿슬지음 명의남자가 나타나서 고성으로 소리처불러 그를정지시켜가지고 컴컴한곳으로 데리고가서 그중 다른한명은박태식의멱살을붓잡고 다너허 돈삼십전이드러잇는지갑을 강탈하므로 박태식은 그것을빼앗기지안홀양으로 반항을하엿더니주먹으로 그의안면을 따리고 도주해버렷다

그래서 그는그냥그들의 뒤를 추격하야 지갑빼아슨남자의옷자락을 붓잡앗더니 그남자는옷옷을 버서서 버리고도주해버렷는데버서버린그옷호주머니안에서 빼앗겻든 삼십전은 발견되엇다한다

이급보를 밧고 동대문경찰서(東大門署)에서는곳서원을비상소집하야 범인체포에 활동한결과 그범인한명은 팔일아츰아홉시반에동대문밧창신동(昌信洞)삼백오십팔번지사는한종원(韓鍾元)(二三)이라는자를체포하엿고 공범자인 주소부정한 김수천(金壽千)(二五)은긔처로지명수배(指名手配)를하고 수사하는중이라한다

蘭芝島서溺死

【金浦】김포군양동면 가양리(加陽里)에사는 리창종(李昌宗)(三○)소년은 지난오일 란지도(蘭芝島)라는곳에 고기잡이갓다가 동일오후오시경에 홀노배를타고도라오는동때마츰 풍랑이심하야 배가전복되여무참하게익사하엿다는데시체는 아즉발견치못하엿다한다

遙遙한國境線에 警察官墻壁計畫
每駐在所에卄名以上配置强化
咸南道에서協議中

【咸興】함경남도에서는 국경경찰의완비를 꾀하여 종래십리혹은이십리가량식 분산하여잇든 주재소를 단합하여 일주재소에이십명이상의경찰관을 배치하는소위강력부대를편성하여 경계의임에당케할신계획을 협의중인데만일이것이 실현되면 국경은경찰편으로 거이울타리를 이룬모양이다

『李王職就職』팔고 鄕暗의金品詐取?
金指環가진怪老人

팔일오전열시경에 종로서관내촌산(村山)려관에 금반지한개를잡히려온수상한 늙은이를발견하고 잠간동행하야취조하엿드니 그는안변군안도면중평리(安邊郡安道面中坪里)오백팔십사번지에 본적을두고시외상왕십리(上往十里)삼백팔십구번지홍씨(洪氏)방에잇는 리민호(李敏鎬)(假名)(六五)으로서 회중에는 금반지가네개 현금팔십원이잇는것으로 보아서 더욱괴상히역이고 추궁해보니 과연아래와가튼범행의흔적이 탄로되엿다고한다

그는 리왕직(李王職)○○과장 모씨를 아는것을 기화로하이고 바람희구경을동항청변동을리왕직에 취직시켜준다고하고 그운동자금으로 금품을바든 혐의가 농후하야방금엄중취조중이라한다

崇二洞壽松醫院 産婦小兒奉仕日

시내숭이동(崇二洞)에잇는수송의원(壽松醫院)에서는오는 주일부터매주화요일과 목요일측 한주일에두번식산부(産婦)의무료 진찰과 소아건강상담일을 정하고 실행한다고한다

端午노리타 마루장墜落變事
七名이重傷加療中

【黃海局着電】평북희천(熙川)읍내 우농정(寓農亭)의광상에서열린 오월단오의 추천(鞦韆)대회에서 팔일오후두시오분경에 비가 내리엇치기때문에 그곳에모히엇든 군중약삼백명이 평상을 멘자리에서 이러서기때문에 그 중압(重壓)에의하야 널반지두평이 추락하야 그아래서 비를피하고 잇든 사람이 깔리어 부상자 칠명을 내엇는데세명은생명이위독하고 네명은 한주일내지두주일의 치료를요하는정도의 부상을하엿다한다

土兵의夜襲에 指導等七名戰死
機關銃見奪十二名武裝解除
七日五龍背附近에서

【安東八日發聯合】칠일오전두시경에 안동현제사구 오룡배(五龍背)서남약사십중리(中里)의 지점동안촌(東安村)에 숙박중인안동현 경찰대청수(淸水)지도관이하 확십명은 무장단토목 염생당(閻生堂)이하 일백오십명의야습을바다 격전하엿스나 청수지도관이하 칠명은드디어 전사하고 한명은포로가되야 긔관총하나를략탈당하고 두명은부상하고 십삼명은 무장해제를당하엿다는급보를접하고 일만화헌은 방금 무장단을 급거추격중이라한다 하엿다 급보를접한○○부대지전(池田)중좌가인솔한 구원대는현장에즉행하엿다

四百土兵에게 討伐隊四名戰死
北鐵東部帽子山서

【電通哈爾賓八日發】칠일오후열시반에 동부선모자산(帽子山)부근에무장단약사백명이 래습하엿슴으로 그곳일본수비대소야(小野)특무조장이하는 곳출동하야 일만군이공동하야 응전하엿스나 소야특무조장과 경사경찰 가등(加藤)순사부장이하두명이 전사

天氣豫報
曇時時晴

高氣壓은『오호츠크』海及日本南岸바다로퍼저잇고 高氣壓은日本海北部에 七五二미리를示하며 東으로進行하고잇다 滿洲北部의氣壓은얏고 全朝鮮大槪는 日氣가조흐리라 明日은흐리나 日氣기조타

昨日 最高 二二、一
氣溫 最低 一三、二
今日 正午 二三、九

五道冷害救濟金 卅萬圓今日決定
種穀代로二十萬九千餘圓과 食糧費十萬餘圓

함경남북、평안남북、강원등오도의 랭해대책에대하야는 전부터 총독부와 관계도사이에 연구중이던바 국고보조、도비、은사재해구제기금등을 합하야 삼십일만칠백삼십원을 지출키로결정되엿는데 구제액내용은종곡비(種穀費)이십만구천오백사십일원、식량비 (食糧費)십만일천백칠십원이다

明朗한霽天下에 中等學校庭球大會開幕
八日午後一時부터佛專球場에서

중앙불교전문학교학생회(中央佛專學生會)주최 본사운동부후원의 제일회 전조선 중등학교정구대회(全朝鮮中等學校庭球大會)는 팔일오후한시반 중앙불교전코-트에서 열리엇다 당일일기는 맛치대회를 축복하는듯아름월의 벽공이 호림엇시 맑어잇고 운동장주위의 피어오르는록음을 스치는 미풍까지 겸하야 절호의 콘디슌、정각 한시가되자 선수일동의 엄숙한 입장식에뒤이어 대회 회장 김두헌(金斗憲)씨의 개회사와 선수가운데 중앙고보(中央高普)주장성등원(成東元)군의 선서문랑독、심판 박성희(朴成熙)씨의 경기가타에관하야 주의사항의 설명이잇슨후 즉시 협성실업(協實)대중앙고보(中央高普)대전으로첫막은 열리엇다

全日本蹴球界征服한 京蹴今朝凱旋
一行은자못元氣旺盛

京東서열린 第一回全日本綜合蹴球選手權大會 兼伯林올림픽第一次豫選戰에 出場하야 日本蹴球界를 完全히征服하고 빗나는選手權을 拳握한 京城蹴球團一行은 八日午前七時四十五分 京城驛着列車로元氣旺盛하게 凱旋하엿다

京蹴歡迎會 明十日、國一館서

朝鮮蹴球協會에서는 이번全日本制覇의大業을마치고도라온 京城蹴球團의歡迎會를 明十日午後六時三十分부터 市內觀水洞國一館에서 開催할터이라는데、凱旋勇士들을 歡迎하는意味로 多數來參하기를바란다 會費는一圓五十錢이요 이날出席하실이는 同協會長呂運亨氏에게로(電光二六二七番) 通知하기를바란다고한다

實業野球리-그 殖銀? 京電?

京城實業野球리-그戰은 明九日 殖銀對京電의第二回戰으로서 終幕을告하게되엿는데 지금까지의 戰績은다음과가트며 結局은殖銀과京電이 興味잇는爭霸戰을 展開할것이다

順位	試	殖	電	遞	道	府	勝	率
1殖銀	7	×	0	2	2	2	6	0.857
2京電	9	1	×	2	2	2	7	0.777
3遞信	10	0	1	×	1	2	4	0.400
4鐵道	7	0	0	2	×	?	2	0.285
5府廳	7	0	1	0	?	×	1	0.142
敗		1	2	6	5	6		

全朝鮮빠-트레-스

今年度朝鮮固定席選手權大會는 日本漕艇協會朝鮮支部主催의 明九日午前八時半부터 漢江人道橋下코-스에서 擧行할터이라한다

떼杯歐洲復式戰 日本敗退

【電通부라-그七日發】떼杯歐洲조-第二回戰日本對체코스로바키아第二日複式戰은 七日午後當地에서擧行한바 日本敗退하야체코는第一日의單式二試合과 三對○으로優勝하야 准決勝戰에南阿對波蘭의勝者와對戰할터이다

멜·마라스구(체코) 2-6 6-2 6-2 6-1 山岸·西村(日本)

匈牙利에派遣할 學生陸上代表決定

【東京電話聯合】日本陸上競技聯盟에서는 六日匈牙利首都『부다페스트』遠征選手決定 第二次豫選終了後 陸聯事務所에서 技術委員會를開催하고 正選手十名補欠五名을決定發表하얏다

◇正選手＝田島(京大)村上(早大)西田(早大)大出)田中(中央大)原田(京大)大江(慶應)、谷口(關大)、田中(早大)、鈴木(慶應)、朝隈(明大)

◇補欠＝長尾、青木、7、原、村社、菊本

◇全朝鮮庭球

치질엔 엥구루가제일이요

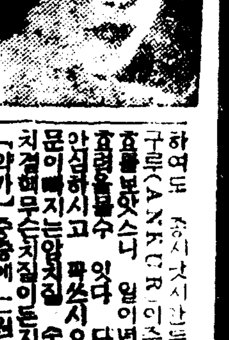

기침·담·천식엔 엣치빼-가제일이오

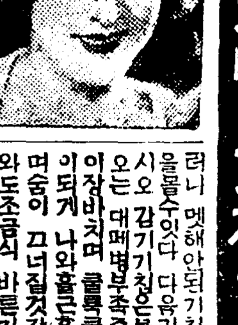

부종증·피병·륵막염엔 나오빼-가제일이오

체증과속병엔 겡오-가제일이오

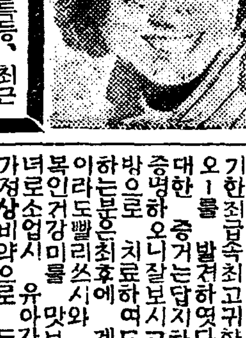

만일 무슨 약이던지 이상일쓰시와 특이성의 체질(特異性體質)로 병에 안맛거나 밍고와 틀니는 점이 잇거나 마음에 안맛거나 현저한 특효가 업거든약을 곳보내시오 청구하시는대로 하여드리겟습니다

京城西大門電車停留場前(五) (제일큰서양약집)

發賣元 神崎神聖堂藥品 直輸入株式會社 (그전신성당약국) 電話光化門四九五○番

영양소는 어듸로가나

우리가 매일 섭취하는 식물(食物)에는 단백질(蛋白質)·함수탄소(含水炭素)·지방(脂肪)·무긔질(無機質)·『비-타민』등이 포함되여 잇습니다。

그러데 이런것들을 알기쉽게 말하면 단백질은 육류(肉類)의 원소이고 함수탄소는 쌀이고 지방은 기름이고 『비-타민』은 일반영양의 기능과 갓흔것입니다。그러데 식물에 들어잇는 이러한 영양소는 체내에 드러가서 다음과 갓흔 활동을하는것입니다。고기와 달기알, 젓, 두류(豆類), 곡류(穀類)갓흔것이 포함한 단백질은 조직, 다시말하면 피와살이 되고 또는 온긔와 힘을발생식힙니다。곡류, 감자, 사탕갓흔것의 함수탄소는 주로온긔와힘을주면서 지방의활동도합니다。다음으로 지방과 유류(油類)도 온긔와 힘을낫흔것이지만 지방은 그대로 신체에남어잇는수도잇습니다。

그리고 보통정도의일을 하는사람의 하로먹는식료는 단백질이 칠십오 내지 팔십『그람』을 필요로하고 총온량(總溫量)이 천사백『카로리』가 적당합니다。

婦人時論

우두를너차 ××××

금년일월부터 전조선내에 만연되고잇는천연두는 끄칠줄을몰으고 발호하고잇는데 이제발생된 일월이래그 수사자를조사해보면발생된수가팔백팔십삼명에 죽은자가 이백십삼명이라 합니다그리고 현재알코잇는 환자가일백삼십륙명이나 된다하니·이놀라운 수사자에우리는 다시금전율(戰慄)하지 안흘수가 업습니다

이제 그분포상태를 보면

경긔도 리천
충청북도 괴산 충주 단양 영주
평안남도 진남포
평안북도 강계 박천
함경남도 함흥 영흥 리원 갑산
함경북도 길주 무산 경흥

등지로써 거의전조선적으로그 발생을 보게되엿습니다。

◇

원래 이천연두는 대개어린이의병으로 예방주사만 바지면절대로 전염되지안는 병이므로그 예방은 극히쉬운일인데도 불구하고 이를하지 안흠으로써 천연두란비무명병마에 걸려 그생명까지 희생된다는것은 오즉그 가정부형의 중대한 책임일것입니다

다행히 『병으로서 생명을건진다 하드래도 병후에 꼭두손원측가리 얼골에 흉이 생기어 그야말로 『나는 야만인이다』하는것을 표증하는것이니 이러케 된다는것은 큰비극이안일수업는것입니다

그뿐이겟습니가 흉이생기면남자도 그러하겟지만 더구나녀자로서는 그흉터때문에 얼마나그 아름다운 녀자의얼골을 추악하게만드는것인가를 알수잇슬것이니 그소위 반갑지안흔곰보로서 일생동안 그것때문에 녀성다운 미라는것을 이저버리게된다는것은 너무슬픈일이안이겟습니까? 이는 부모의부주의로 일종의비극이니 부모된이들은 당히 적당한시긔에 어린이들을 병원이나 또당국에서 실시하는 종두장(種痘場)에가서 꼭종두(種痘)를 너허야할것입니다

좀더 자녀의 생명을 액기고 또 자녀의 미를 보전하려면이 병이 친노하기전에 종두를너허두어야할것임을 주의하서야할것입니다

젊은하이커-들
북한산문수암(文殊庵)에서

구둡가튼 머리칼 엇지하면 검어지나
—모발의발육은 영양에따러—
해변이도회보다낫다

칠(漆)과갓치 검은머리칼은 우리네동양인에게잇서서는 미인으로서의 가장중요한조건의하나입니다 그럼으로 젊어서나는『새치』갓흔것은 실로 젊은녀성의가장 안타까운일이라고아니할수업습니다。그러면 대체로 이런리유는무엇인가를알어보기로합시다

모발이라는것은

결국은 신체의일부분인이상 신체전체의영양이조흐면 자연이모발의발육이조코 그빗갈도곱게되는것이지마는 그럿타고해서무엇을 먹으면 엇더한정도의 효과가나타난다는것은 물론단정적으로는말할수업는것입니다。그럼으로직접으로 모발의위생이란든지 피부나 모근(毛根)의영양에주의하는것이조흡니다

그러나 물론 신체영양과 모발이 전연관계가업다는것은아닙니다 우선 머리칼의성질로부터 살펴보다면 모발이란 손톱이나피부와 가리 세포에서분필되는 일종의회백질(灰白質)로서되는것인데『시스틴』이나『크레오딘』가튼것을주로한『아미노』산(酸)을만히포함한것입니다 이『아미노』산은 모발의발육과 밀접한관계가잇서서 면양(綿羊)의털을 만히나게하기위해서『아미노』산을 만히포함한식물을먹여본결과 비상한효과가잇섯다고합니다 그럼으로 사람의모발도『아미노』산을만히섭취하면 발육이잘되고 빗갈도고와지리라고추측되는것입니다

다음으로는『비타민』입니다『비타민』에이(A)가부족하면

머리칼이드무러

지고 삐(B)가부족하면 머리칼이 잘빠지는것입니다

그러면 이러한 영양소는 엇더한식물에 만히드러잇느냐하면『아미노』산은 만히 동물성의지방(소, 도야지, 톡기가튼것)과갑각류(甲殼類)말하자면 게, 새우가제가튼것이 만히 포함하엿고그밧게 연어, 은어, 대구갓흔생선도 만히 포함하엿습니다。『비-타민에이』는『뻐터-』계란, 해초갓흔데 포함되엿고 『비-타민삐』는 계란, 효모(酵母)갓흔데포함되여잇습니다。더구나

다시마나 미역갓흔해초는『비타민에이』를만히포함해잇슴으로 어집으로도 모발의발육에조켓지마는 그보담도 해초를만히먹으면 뒤가잘해지고 요산(尿酸)이 머리에 분필되는 것이적음으로 발모가 밧지되는것입니다。그리고 또 해초에포함되여잇는『요-도』(沃度)갓흔것이 갑상선(甲狀腺)에 영향해서 체내의신진대사가 성해져서 모발이질어지고 새로나는데 조흔영향을줍니다。

그럼으로 바다ㅅ갓에사는 어촌의색시들이 도회의녀성보담도 머리칼이 더조코 빗갈도고흔것으로보면 이러한 음식물의관계로서

해초를만히먹는

때문이안인가하는데 또한『요-도』라는것은 배설작용이심함으로 그것이 얼마나 모발의발육에 영향하엿는가는 의심스럽습니다。

그러나 모발을 아름답게하는데는 무엇보담도 신체전체의영양과 모발의위생갓흔것도 필요하지마는 우에서말슴한 음식물을 만히섭취하면 반드시 효과가잇는것입니다。

어찌하리가
방탕한남편을 밋고살수잇소

문 저는 어떤 녀자고등보통학교를졸업하자 곳 저는 즉시어떤남성과 화촉동방에 가연을맷고 꿈속가튼 행복속에밀월(蜜月)시대를 보내이게 되엿습니다

그러나 그것도 한순간의 남가일몽으로 살어저 바리고일년이 못가 남편은 방탕하기 시작하든이 지금은 첩을 어더다노코 딴 살림을 하고잇습니다

그런데 알고보니 남편는열다섯때부터 그러케 방탕햇다고하는데 지금 생각하니 그와는 도저히 살수가 업는것갓습니다 분한 마음에 리혼을하려고하옵는데 어떠케 하면조흘까요?

남편의 행동을보면 어느정도까지는 저를 생각하는듯하오나 일편이못되여 방탕한그남편을 어떠케 밋고 살수잇겟서요?

그러니 저는 그대로 참어가며 살어볼가요?아-주리혼을해 버리고 말가요? (新婁匚 IK生)

답 더참어보십시요 올날이잇겟지요

결혼생활은 어느때나 그러케 궤도를미끄러저가는차바퀴가티 평탄한것이안입니다。지금의 당신은 물론남편이외입만도 안이요 딴안해를어더가지고 살림사리를하게되엿다니 분하고 안타가울것은사실일것이지만 조금만그분을참으십시오 그런데당신남편은아마 퍽부유한 모양!그리하여 어려서부터 어떤고원한리상을 갓고 참된인생의 길을걸어갈 생각은 꿈에도 안코오속 술과 계집! 이속에서 자라난모양 갓습니다

그리하여 그방탕한 버릇이결혼한 오늘에도 또억제하지못한모양입니다

그러나 당신이지금 그남편을버리기전 그남편을 지성으로위하십시오 그리면서 술이나계집으로 일생을 보내는것이결국일생을 망치는것을때때로간하십시오

그리하여 그어떤사업에 취미를갓도록 노력하십시오 그리면사연 남편도 회개할것이고또무슨일을 하게되면 자연당신의그성실된 마음에 감복되여행복된 가정생활을 하게될것입니다

대체 조선의신녀성은 남을정성것 위하는일이적어 남편에게 오해를만히사기도하고 또그때문에 저비림당하는일도만습니다 지성으로 남편을위하고 남편에게 참된인생의길이갈길을 말하십시오 오래그러는동안 듯지안흘것이나 처음에는안 자연남편은 조흔길로나갈것입니다

★비올때와화장★

날이 더워오니 자연비도만히올때가되엿습니다

그러데 비올때의 화장을어떠케하면 보기조케 될수가잇슬가? 이에대해서 간단히소개해드려고합니다

×

비오는 날해ㅅ볏이 안보히므로 얼골도검컴해보히기 쉬웁니다 그러므로좀더명랑한화장법을 쓰십시오 그러타고 얼골전체를 너무두텁게화장해서는 조치안읍니다

그러므로 서(綫)의 매력에주의를 집중식혀가지고 그서을 명요하게할필요가 잇다고봅니다

그리고『파우더-』빗도명랑한빗으로 된것을발르십시오

×

최근에는 청우(晴雨)겸용의 파라솔이류행되는데 빗이 대개프룹니다 그리고양산은 바더도레인코-트를 입으므로 파라솔빗과레인코-트빗을 대조하지 장을 일단위로써생각하여야 할것입니다

지금 젊은이의 레인코-트빗은 크림계통, 파라솔은 푸른 빗이나 누른빗이 표수회되여잇는대 만일 푸른파라솔을 밧게되면 화장은 오렌지계통으로 누른빗이면 얼골을 희게, 그리고 살빗과 거진갓게하십시오 그리고입술에는 오렌 빗 명랑한것을바르는것이 조홉니다

그런데 주의할것은『그리세린이』들지 안흔것으로할 줄분이 만히 든것이습긔잇는때는 조흡니다

×

그리고 얼골에비가뿌리처저슬때에는 그대로 씻슬생각을 말으시고 손수건으로 꼭꼭눌으거나 화장수를까-제나탈지면에 조금적서시츠십시오

×

그리고 압페서도말햇지만 너무농후한『메이크업』은 이런비오는때에 화장이잘지워지기쉬우므로 엷게하면서도 선은·똑똑하게하십시오 이러케하서야퍽잘어울려보힙니다

선을 살리는 명랑한화장법
의복빗과도조화식히라

병든사람은 잠잘자도록 깨울일이잇드래도 흔드러깨지말라

병자는 될수잇는대로 잠을 충분이 자는것이 조흠으로 자가잡듯거든 감안이그대로두는것이조흡니다。그러나 중병환자일때는 잠이든뒤에라도 그얼골을 주의해보아서 안색이변하나 이상갓흔 것이업는가를 유의해보다가 만약 이상이잇거든 의사에게곳무러보는것이 조흡니다。

그리고 병자라는것은 때로는 도수에넘치도록 잠들자는수가 잇는데 그런때에는 잠을깨우는것이조흡니다。그러나 넘우 큰소리로깨운다든지 잡어흔드는것은조치못합니다。그럼으로 나직한소리로서 감안이 불러깨우든지 또는 가볍게몸을 흔드러서깨우는것이 조습니다。제일조흔방법으로는 냉수를 축인 물수건으로낫을 싯처주는것이 조흡니다。그러나 병자가잠을깨드래도 그저 잠을깨웟다고하지말고다른말을 하는것이조흡니다。

豫告

當局名人 閔仲植氏
本院 丁奎春氏

本社主催 圍碁對局譜 (13)

白 五先 丁奎春 柳鎭河

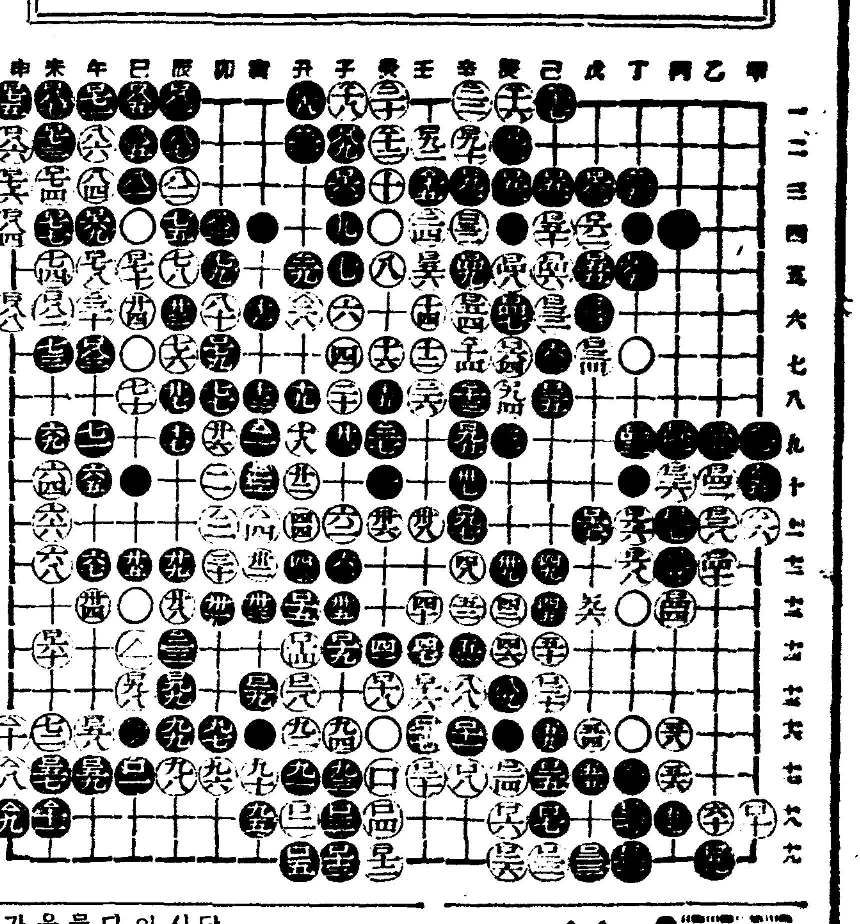

【●二一一】未의十八 【○二一二】癸의二 【●二一三】辛의八 【○二一四】辛의七
【●二一五】壬의三 【○二一六】庚의一 【●二一七】己의一 【○二一八】子의一
【●二一九】丑의一 【○二二〇】癸의一 【●二二一】丑의二 【○二二二】辛의二
【●二二三】辰의十四 【○二二四】壬의四 【●二二五】丁의三 【○二二六】壬의八
【●二二七】癸의九 【○二二八】丑의六 【●二二九】丑의五 【○二三〇】午의六

白 柳鎭河 三目勝 (黑五目出)

◇蔡極文氏評

黑은 東西二角이 大하나 難殊나 均勢로 完保하고 白는 南角이 壯大하나 北角이 狹陰임으로 以此補彼에 均衡은 均衡이다 及其 計算入境에 五先經綸로 黑이 五目出임으로 白이 二目 不足에 三目을 加하엿스니 이로서 優劣은 擬定하지못하리로다 黑이 三目不及한 原因은 庚의十六 將臨內를 完保치못하고 抽暇로 己의七로 移着함인가하노라

家庭醫學

이것도동상일까

문 발까락은 물론이며발바닥부관까지 솝색이달느며 부풀시에도가려워 견댈수 업슬지경이고 방에따시면 일층더심합니다 그리고 발까락사이에서는진물이안납니다 이옷사람들이 겨울에 이러서그럿다하는대참말일가요? 치료법을하교하야주십시요 (市內一讀者)

답 심상치아니한병 듯합니다 겨울에동상(凍傷)을당한것이지금에와서야 새삼스럽게상하리라고는 생각할수업습니다 발가락이진물으고 발이차고 가려우며 피부맛까지변한것이라면 탈조란병인지도모릅니다 즉여러가지원인으로 혈액이잘가지아니하야서 쉽게말하자면 발이썩는병입니다 그대로두면 점점위로썩어올나와서위험한경우도잇습니다 예전에는 탈조에걸니면 대개는 다리를절단하야 위로옴으지못하게하얏섯는데 최근에와서는 절단을하지아니하고신경수술로 곳칠수잇습니다

그러나 문제는 당신의병이탈조인가아닌가에잇스니까 전문의사의진찰을밧어보시오 탈조에도 여러가지원인이잇스나 원인을알수업는 소위특발성탈조(特發性脫疽)이면 더욱낫기어려운것이올시다 당신의병이 특발성탈조가 아니기를 필사는희망하지만 불행이그병인것이확실하거든 여러가지약이나 주사치료에방황하지말고또 경솔히절단을하지말고서 되도록속히 신경수술, 자세히말하면교감신경절제술(交感神經節切除術)을 밧도록하시기를권합니다 (大學病院小川外科金晟鎭)

暦

六月九日(日曜日) 舊五月壬午(大)初九日
丙寅·土·金·開
●祭祀·移徙·裁衣·納土·上樑·吉
▲芒種 七日(舊五月初七日)
▲夏至 二十二日(舊五月廿二日)

맛잇고 담스런 中國料理 몃가지

紛蒸蛋糕

(빈정단간)찹쌀가루와 계란으로 찌는것

◇재료
계란。열개
백사탕。百匁
찹쌀가루。한대접
술。二勺

◇조리법

계란을깨트려서 힌자위따로담고 노란자위에다가 설탕을타서 잘저은뒤에 찹쌀가루를너어서저어놋코 힌자위를거품이나도록저은뒤에 노란자위와합해가지고 시루에행주를 깔고 찹쌀가루섞근것을찝니다。그래서 젓가락으로 찔려보아서딱딱지아놀때에 드러내여서 써러서먹읍니다。

인형의학교
우리반

이것은『뉴-욕』에서열린 미국작난감박람회에 진열된 인형의학교 교실입니다。벽에는『워싱톤』의초상과 세계 지도가 걸려잇고 지구의(地球儀)며 꽃분도 잇습니다 학생이 꼬물꼬물한 영어글씨를 칠판에 쓰고 잇습니다。

+童+話+

少年小說의 投稿를歡迎합니다 學藝部童話係로

유-모어小說 望夫石【三】

金熊超 作·畵

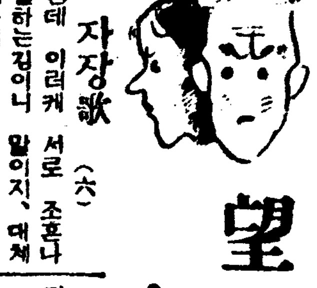

자장歌 (六)

『그런데 이러케 서로 조흔나 조흡할하는집이니 말이지, 대체 무엇때문에 도라다니우? 밤을 새가며…』

명례가 말의방향을 돌렸다。

『그야 조흔일이잇서도다니고 납분일이잇서도 다니고……』

『아니, 아는사람집 생일잔채에 참녀한다거니 초상난집에 조상가는것을 말잡는게 아니에요』

『남의말을왜 가루채고이야단이야?…… 깁분일이잇서도 다니고 화나는일이잇서도 다니고……』

『이래저래 다니고십흔말이면 젠작 외교원이나 해상인으로 나설길그랫구려』

재호는 몸을뒤틀면서 고개를 아래ㅅ목쪽으로 돌렷다。

『사내가 엇저면 저러케 빼끼기를잘할까。이젠 안그럴테니도라누어요』

『………』

『글세 안그럴테니 어서얘-기해요』

명례는 하든바ㄴ질을 멈추고 아래목으로 내려갓다。그리고서 어린애 달래드시 달래어 되도록

재호는 불에데인것처럼 엽구리를 어루만저다

『돈만안이면…』

『그래』

『마당이 널직-그하고 간사리가넓고큰집을사서 당신비위에맛도록 꾸며노케단말에요…안ㅅ방은 호텔처럼 마루는 다마스끼장에다 카페-를열러내고, 건넌방은 빠-하고찻집, 아랫방하나는 오뎅집, 또하나는 안지술집부어놋치마루는 찬ㅅ간을 뜨더고처 선술집을정을내고, 부엌에는 국수틀을노코 큰솟이나거러노핫스면 냉면집에다 설넝탕집이될테고, 마당에는 삐비-골프장, 올치 뒷겻에방이하나잇스면 청요리집도내겟군』

『대-단한설겐데 도대체그런것은 어디서어더드려서』

『흥 내가그런데를모를줄알우?당신이 가는데치노코 뒤안밤은가잇는줄아시요?』

재호는 어이가업서서 말도못햇다

『그래노코서 내가 녀급노릇을하지요。얼골는못낫지만 무슨써-비스든지 다할테니까。그러구난랍도 바라지안코、잘웃는것은 비만바들테야요』

『사람은 더안두나?』

『녀급말이지 그건못하겟서』

『다가튼녀자로 녀자라면 왜저러케시기를할까?』

『왜안그러켓니 생각해보구료』

『그럼 녀급의 이름은 무어라고 지을테야』

『아끼꼬。밤을명짜니까 아끼꼬지뭐요』

『허-참 별고약한것을 다아랏군…아끼꼬상!』

『아-이스』

—까딱하다가는 큰코다치겟다! 재호는 속으로 이러케생각햇다。안해가 여간내기아닌것을 평소에도 모르는바아니지만 이러케 매섭게영리한줄은 처음아랏다。안해가 그만큼 자기를경계하면 자기는 또한 다른잡행술(雜行術)을 예비아니 할수업다。그러나 한편으로 생각하면현명한 안해를 가진 자기가이세상을 사라가기에 얼마나다행스러운지 이룰데업섯다。

바게는 언제시작햇는지 비가축축 나리고잇다。요란스러락수물소리도 재호에게는 몽울 적시어주는 행복과가치 지낸날신혼의단꿈을 되몰려주엇다。

『왜 이승취을 떠려요 가메-애기가나니까 신이나시우』

칠석(빨맛는소리가 락수물바다버리는소리만큼이나 크다)

재호는 키스로 도적질하랴다가시전에발각이 되엿든것이다。

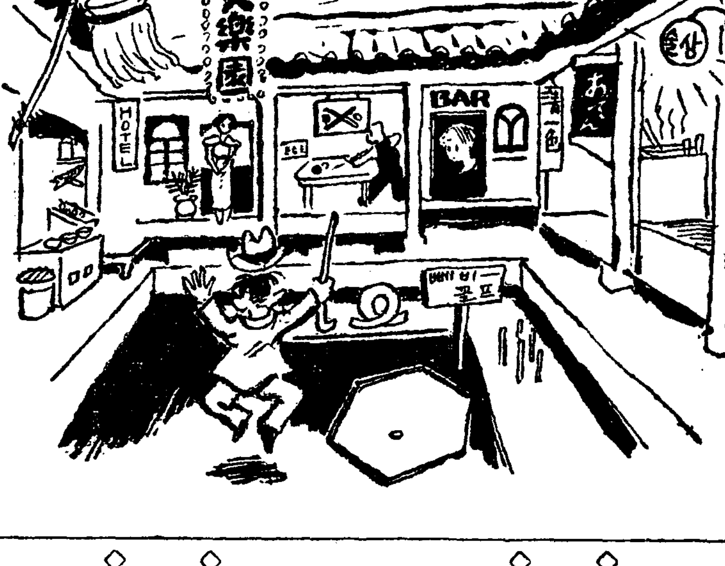

라눕게해다。

『그래 가는데는 어디애요』

『카페-、빠-에도가고、찻집에도가고、선술집 안지술집에도 가고、뻬비-꼴프。뻴리-아드、극장。……돈업고 동지가업슬때는 길까에서 몰개고리따는 사람의입심부리는것도듯고、구세군가두연설하는데끼어 참회의 눈물도 흘리고、전신주에 기대어 약기점에서흘러나오는 류행가를 드르면서 구두뒤축으로 장단도마추고』

『가는데도만코 하는일도 마쿤요…사람이란 견문이 만어야한다지만!』

『려치 비꼭쫄아럿서』

『그러케 바람이나 도라다니지 말고 그돈을 저금해서 몃천원나롤갓다주서요。당신비위에 맛도록 다 해드릴테니』

『그돈은 뭔가 위자료란 말인가?』

『이이가 생각을해도 그때문이만…리혼을 할라거든 해주어요 돈은안바랄테니。당신수작이 벌서 돌렷서』

명례는 재호의 엽구리를 살점이 떠러저라하고 찌집어뜨덧다。

『아니야 아니야』

『아니야가 다뭐-야』

『그럼 돈애-기는 왜해』

『돈애-기안하면 그러케기가나요?』

『기가나는게아니라 아라듯도록 말을해봐』

八日 (土曜)

◇午後六時三〇分 兒童時間 童謠 一、齊唱 二、獨唱 三、齊唱 四、獨唱 아젓시모자 五、獨唱 봄비 六、獨唱 빈방울 七、齊唱 서울구경 獨立門主日學校兒童 伴奏·朴敬善 指揮·崔貞順
◇同六時五〇分 兒童週間新聞
◇同七時 農村講座 移秧과農家行事(三) 京畿農會 金雄·珏
◇同八時 農村講話(總督府囑託 山崎延吉) 齊家의要道(六)
◇同八時三〇分 唱歌劇 一、短歌 天下泰平 二、唱歌劇 水宮歌 林玉尼 鼓手·池龍九
◇同九時 獨唱 一、離別歌…슈-버-트作曲 二、자장가…모-차르트作曲 三、아베마리아…슈버-트作曲 四、나의집…슈-버-트作曲 五、두룡薄兵介-망作曲 六、바다와陸地…베르듸作曲 歌劇「椿姬」中에서 李升學 伴奏 金永煥
◇同九時三〇分 映畵이야기 바의暴風 李愚興 音樂伴奏

九日 (日曜)

◇午後六時三〇分 兒童劇 한할아버지 金一景【配役】昌洙…鄭世昊 永洙(昌洙의兄)… 金時虎 富者…姜文學 삼돌이(富者집下人)…李炳植 이상한할아버지…劉仙泉 靑鳥會會員 解說 金相德
◇同六時五五分 心田通發講話 迷信의打破 明倫學院講師 安寅植
◇同八時 流行歌 一、야원그림자…全壽麟作曲 二、嘆息하는술잔…佐佐木俊一作曲 三、속아도조와요…全壽麟作曲 四、하로밤애진情…빅타-文藝部編曲 五、哀傷曲…全壽麟作曲 六、斷腸怨…全壽麟作曲 七、날다려가오…全壽麟作曲 伴奏 金福姬 DK오-케스트라
◇同七時三〇分 誦書와詠詩 一、誦書 前赤壁賦 二、詠詩 唐詩 林炳畯
◇同八時五〇分 (東)첼로와管絃樂 첼로協奏曲 D短調 라로作曲 第一樂章 前奏…알레그로 마에스도-소 第二樂章 間奏曲 第三樂章 序曲 론도 체로獨奏 一柳信二 日本放送交響樂團 指揮 니콜라이·시메를링크
◇同九時三〇分 名曲鑑賞 解說 金仁洙

十日 (日曜)

◇午後〇時五分 伽倻琴倂唱 一、短歌 大丈夫 二、唱劇調 沈淸歌 鼓手 池龍九 朴秋月
◇同二時 講話 朝鮮의時刻과時計 李東岐
◇同六時三〇分 時報 童話 夫이야기 徐廷杞
◇同六時五五分 經濟解說 復興法과道德問題 齊藤
◇同八時 普專教授 洪性夏
◇同八時 農村講話(總督府囑託 山崎延吉) 齊家의要道(七)
◇同八時三〇分 진아리外四曲 一、진아리 二、愁心歌와역금 三、양산打鈴 四、뒤산打鈴 五、난봉가 謠講 金玉斂
◇同九時 피아노獨奏 一、코리올란 베-토벤作曲 二、소나타 E短調 하이든作曲 (가)프레스트 (나)아다지오 (다)몰토비바체 三、발스第十二番 쇼팡作曲 四、발스第二番 쇼팡作曲 崔鶴紅 吳飛燕
◇同九時三〇分 連續放送 靑衣包(二) J·B스투테니 尹白南

『欝』上』踏』靑』記』…(14)

古今無數의陽村

―鴨江을끼고내리며(其五)―

李殷相

우리가玉江을지나

大水洞、雲川洞、石浦洞을거처龍門洞、元化洞에이르니、다시 鴨綠江이우리眼前에 나타난다。

이二千里長流를 總稱해서도鴨綠江이라 부르지마는 실상隨를 細하면 이江에部分이 그이름이 다른줄을 알수잇다。

비로소 白山으로부터 源을發하야 南流數百里에 咸鏡道의三水甲山을 거처 惠山、閭延、茂昌、厚昌、慈城을지나、江界、渭原地境에 이르러 禿魯江과合하고、다시내리다가 新州江과 모이어 楚山、昌城、朔州를 지나 義州北에보이는 於赤島東쪽에이르러 大江이 三派로 나누이는데、一派는 南流하야 九龍淵이되니 이며몽을일러 鴨綠江이라부르고、

一派는西流하야

西江이되고 一派는 中流하니 그를 小西江이라 부른다。

이三派가 黔同島에이르러 다시合一되엇다가 水靑梁에 이르어 또다시 二分되니 一流는 西下하야 鴨綠江 西北에잇는 狄江과 만나고、一流는 南下하야 大江이 되어、그대로 威化島를 돌고 唱林串을 지나、西折하야 彌勒堂에이르러 二流가 서로合해 大總江이되어서는、내치흘러 西海로 들어가니、대개 이것이 이長長江流의 江程이다。

이미二千里의 大江長流라、구르나 저朱子의말을기다려、黃河長江과함께 『天下三礙大水』에 하나로 參列할 우리鴨綠江이 아니어니와、이 浩浩大流――저鴻濛에다하 萬古에 그칠이업는동안、興亡의史蹟은 毋論이려니와

許多詩人의吟詠

은 어떠햇던고。

明皇、明帝의 읊픈노래야、우리의 탄할배 아니어니와、自來로 朝鮮詩人들의 노래를 생각해보자。그中에도 내가슴을 抵棒으로 때리는듯 아프게하는詩가잇슴을 나는말하지안흘수업다

寨邑蕭條樹老蒼
長江一帶碧漣漪
皇風不限華夷界
地理何分彼此疆(下略)

(寨邑은 寂寞한데 늙은나무만 푸르럿고 긴江은 遼陽땅을 조울흐엿네、明나라의 聖世皇風이 中原과 朝鮮을가르지안핫거늘、어찌하야 땅만이 彼此疆으로 나뉘엇나란듯)

이노래의主人이 果然누구냐。슬프다! 櫓陽村――國初의 代表的大學者! 陽村의魂아 지금내말에 對答하라。

說使『皇風不限華夷界』란말이 올라고하자。그러면『寨邑蕭條樹老蒼』이란句節은 웨섯느냐。여기爲先 思想의

是非는그만두고서

詩그것만을가지고 論難할지라도 이런矛盾이 어듸잇느냐 허허!

우습다。뉘가 저陽村을일러詩한다고하엿더냐。나는 비록詩人이못된지라、한사람의小子도가르칠能力이 업슬지로되 저陽村에게마는 詩짓는法을일러주리라。陽村詩句의末行인『地理何分彼此疆』만은 毋論조타。그러나 「理由로『皇風不限華夷界』를 말한것이」을럿다 말이니 그내용一 朝鮮詩人일진댄、이江가에와서 모름직이이러케 노래해야할것이다。

보아라 우리엣터
저리도오히려 千里터니
지금에 이江건너
내땅이 아니라네
슬푸다 馬耳山바라
우는똥을 뉘알리오。

나는여기다시陽

村을爲해十步를 讓하야、그날의 政治的環境이 이런노래를못하게 하엿다하자。그리고 네몸이도마자、義로운노래를지울수으로 나아가義롭게 네목숨을 끈흘수업섯다하자。

그러면 차라리 네붓을꺽고네 입을 다물고、草野에 깁히업되어 凡夫로 이세상을 보내던것이 더욱더 떳떳스러웟을것이아니엿겟느냐。딱하다。陽村이어 저東大의罪徒여。

또한 그대ー 蕭州城全두고 지은노래도 讀書이저버리지 안핫스리라。

(上略)
今逢聖化東方日
最喜遺民得晏眠

(이제 明나라의敎化가 東方에 미친날을 만낫스니、끼친백성의 편안히 잠들수 잇슴이가 장깃브도다란듯)

嗚呼!得晏眠?

陽村의 배가 기름지고、陽村의 벼개가 놉핫던지、그것은 나의 알배가 아니거니와、그래 果然 朝鮮사람 뉘가 단잠의 편안을 어더보앗던가。어느적에 맷사람의꿈이편안햇던가。오! 痛哭하노라。陽村의魂아。그리고 古今에無數한陽村의魂아。

聽川雜纂 ……(2)……

人間醜惡論

(伊)아킬레●캄파닐네

金晉燮

말(馬)은아름답다。獅子는어엽부다。그러나 美라함이 엇지 말과獅子에限할뿐이라! 범、豹、고양이、개、여호、其他의動物이도한

아름다움 을일치안는다。그들의動作은優雅하고 그들의形體는 様式과調和를가지고잇다。勿論、만흔動物中에는 그다지아름답지못한김생도잇기야하지만 그러나 그들은 아름답지못한代身에 激情的으로 보는사람의同情을끌을고 共感을이르키고야마는무엇을가지고잇스니 假令 말하자면 코끼리、곰、駱駝가튼動物이 그것이다。神秘롭기 짝이업는動物의世界에 우리가萬一 한거롬을터되여놋는다면 저典雅하고 纖美한細微體의生物은

暫間眼外 에두어數殺하기로한다하드래도 참으로複雜하고 놀나웁고、珍妙한 가지가지의動物을 우리는容易하게發見할수잇는것이니 一例를들면 蟹類、蜘蛛類、甲虫類가튼것이그것이다。이外의 모든動物이도한 다 아름답다는것은 아니지마는 그들이그다지아름답지못한때에는 그들은 恒常반드시 어떤特異한것을가지고 自己自身의卓越함을자랑하고잇는것을 몸수잇스니 假令 뿔이라든가

觸角이라든 가、꼬리라든가하는것이 흔히 이러한境遇에잇서서의그들의裝飾品에 불넘업다。이모든動物의『動物美』에對하야 그런데大體、사람이란動物은어떠한가!

오、主여!하고 우리는 여과크게 부르짓지 안을수 업스니 人間이란動物은 언제 그러케도 다빠젓든지 이제는 到底히 차츰길이 업는 혼이말하기를 不毛의地라드니 원몰동이가 蒼白한그들을 敢히鑑賞할勇氣가 업슴은 勿論이요

작고둥근 머리는 全身의尖端에 振子가티 매여달여잇는데 하나의적은코와 하나의 적은입이며、두個의조고만눈과 두個의조고만 귀를附給하야 貧相한全에다 弱하고 짧은팔을가지고 그中에 特히 웬까닭인지업쳐나게도 큰발―이러한 모든

것은 大概 그가 鶖鳥와 누에(蠶)와 『간가루ー』와 럼뿍린닭等屬의 中間地帶에 그名譽로운位置를占하는것임을 主張하고잇다。그는 오즉 두個의먹적은다리로 裝置되여잇슬뿐이니 아름다운 毛皮가잇느냐하면 업고、나래가잇느냐하면 亦是업고 大體 구버지고굿센손ー톱발톱이 잇는것이냐 또는 빗나는 銀鱗가잇는것이냐 勿論 뾰족하게 내문수등이도업고 북

가튼附屬品도업시 世上에서는가장可憐하고 가장치사스러운 背骨突起의 平凡한延長에不過한이 人間構造는 實로動物이란動物之中엔 가장貧弱하고 가장赤裸한 生物에屬할 박게업다。참으로人間의 醜惡앞가티도 無希望하고 또 救濟할道理가 업는 動物도 업다 하지아니하면 아니될것이다。

(男子보담도 特히 女子는더옥、나 言論할건덕시가 못되니 덥우는 점잔은 수염한폭 이 숨지못하고야 大體、무엇을 敢히말할수잇스랴!)

이리하야 사람이란불상한 存在는 다른아름답고、힘센 動物 사이에 任하야 어지간이도 우

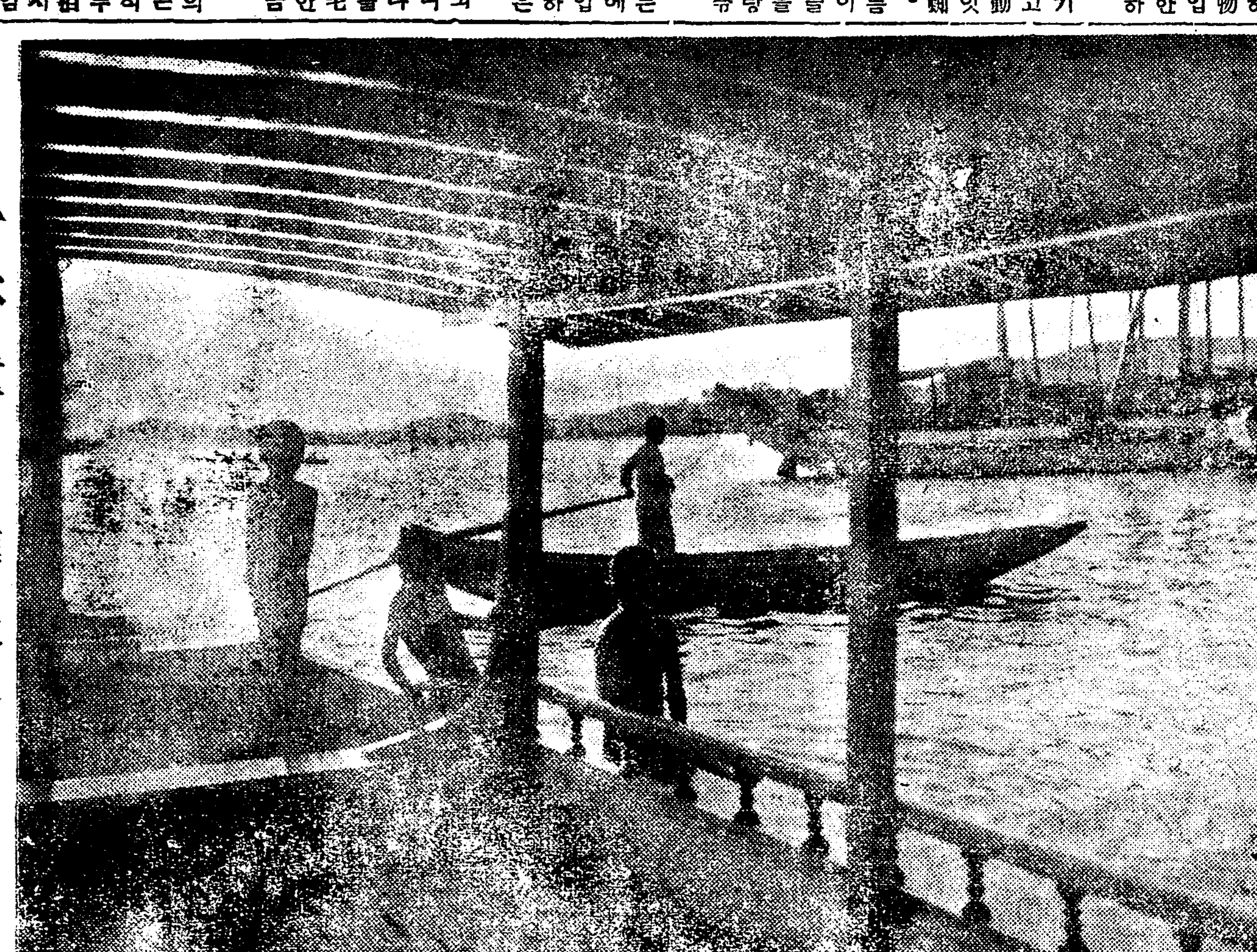

▲水童의進水▼

알콜냄새로 人體反應作用은早發

―米國學生의내음새의硏究―

【아머-스트(米國)發聯郵信】人間이어떠한 芳香을맛슬때는 보통때보담도 身體機構의活動이迅速해지고 反對로엇더한惡臭를맛들때는 活動이鈍해진다는興味잇는 硏究가 前番當地에서열닌米國學生科學年次大會의 席上에서『마사츄ー세쓰』州 大學의 學生『버ー넷트·고라브』君에依해서發表되엿다。即、人間은『알콜』이나『라완델』油(香氣잇는唇形科의植物로서 만든기름)이나 肉桂油가튼것의 냄새가나는 雰圍氣속에 잇슬때는 身體組織의 反應이빨나저서 一定한刺戟에 對한 普通때의 反應은〇·二四八秒를 要하는데 『알콜』의 냄새속에잇스면 〇·二四三四秒、即〇·一七『퍼-센트』나 빨으것이다 그리고 肉桂油일때는 〇·二三七六秒로서反應이날라나서 四·五『퍼-센트』나 빨러진다고한다。여긔에反해서 阿魏油(繖形科植物의 一種으로만든기름)의 냄새를 맛들때는 普通때보담 조금느저진다고한다。

그리고 이實驗에對해서『고라브』君은 特히 喫煙者를 比較硏究햇는데 그結果는 反應時間에 何等의差異를 보이지 안홈으로『니코틴』의맛치는 影響은全然認定할수업다는것이 證明되엿다。

마스카니音樂(4)

除夜에孤獨한朝鮮靑年·나

『미라노』에서 李寅善

=音樂의本鄕인=

『미라노』를 차저서

一九三五年一月十九日夜十二時 발서故士를 떠난지 달이넘고 해가넘어 一九三五年입니다 異域에서 해를 보내고 해를맛는것이처음인까닭인지 故士의 그情緖를 다시한번 맛보고십헛습니다 해가가니 보내고 해가오니맛는 것뿐으로 이땅에서 내게주는刺戟은 하나도업섯습니다 남들이 춤추면춤을추나보다 우스면웃나보다 이러한傍觀的이라기보다도 차라리 麻痺된神經을 지니고잇는나를 찻는것이 이곳에서어든 새해에唯一한所感입니다 溫突을 뜨뜻이달구어놋코 四肢를펴고胸襟을열어노흔벗들의 이야기와노래를 듯든 朝鮮의새해가 限업시 그리웟습니다 兄!동무들엇더케지난해를보내고 엇떠케새해를마즈섯습니까?

○……○

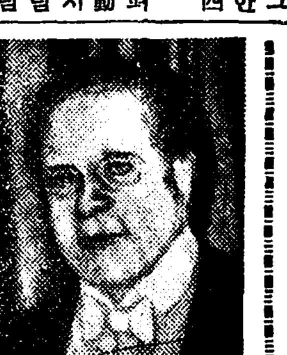

이곳은 十二月금음날을 노레·다·산틀실베스트르(聖실베스트르)로의밤)이라고하야 家庭마다 親友들을 招請해서 宋코 暖스로舊年해를 보내고 새해를 맛습니다 老幼病弱을 뭇빼코는 全部이밤을즐겁게밝히는것이 常例로서 새해첫새벽두오모(中央에잇는 寺院)으로 그압해큰廣場이 잇습니다。一帶는 춤추고도라가는 男女의무리로 덥혀잇섯습니다、女子들은 떼에걸닐뜻한 춤추는衣裳을입고 男子들은 或異常스러운 꼭깔을만드러쓰고 아직도不足하다는듯이 廣場에서 環을짓고 춤을추며 떠들며노래하엿습니다。이러한 歡喜의新年이 다만저희들만의 新年이고 내것갓지아흔感을 주것이 事實입니다。

○……○

兄! 朝鮮의新年을 조히읏에라도 실녀보내섯스면 寂寞한이곳에서 慰安이되겟습니다마는!

一月十六日밤은 마스카니의新歌劇네로네를 스카라에서 初演하는날이엿습니다 午後九時에始作되엇는데 七時半에 발서六層으로된 宏大한 스카라의觀覽席은 그득이찻습니다 廣闊한 스테지 大規模의 오케스트라 雄大도한 華麗한 스카라를 처음으로對할때에 소래업시感激하고 醉햇슬뿐이엿습니다 有名한 마스카니의 新作品이엿고 더구나 마스카니自身이 指揮棒을 두르는記念的밤이라 人氣는沸騰하야 羅馬에서 大官들까지 일부러求景을왓습니다 네로네의 歌詞를轉刷한 小冊子를 各己하나式사서 들고 時刻이되기를 苦待하엿습니다

○……○

아홉時十分前에 時刻豫告의鐘이 울리고 電光은 더욱 빗춤내며 華麗한場內를 더욱燦爛히빗내엇습니다 九時正刻이되자 熱狂的歡迎裡에 마스카니가 登場하야 맛쇼의노래를 오케스트라로 부른後 니어서 期待의 네로네가 始作되엿습니다 三幕四景으로一幕이九時로九時四十分까지 四十分間、二幕이十時부터 十時四十五分까지 四十五分間、三幕이十一時二十三分부터 十二時二十分까지 五十八分間걸려서 全曲은 끗낫습니다。華麗하고도 自然스러운背景 登場歌手들의洗鍊된音聲과演技는 果然、六層꼭대기一隅에서 五十리라(十五圓)를내고도 오히려남어지 價値가잇섯습니다 마스카니指揮의 오케스트라는 果然、壽音한것이엿습니다 百餘名의코러스의 雄壯한것도잇지못할 記憶입니다 最終幕이나리우자 主演歌手들과 마스카니가 熱狂的으로 拍手를맛고 散會하엿습니다。

○……○

翌朝코리에레(미라노의新聞)에는 마스카니의寫眞과아울너 大成功의報가잇섯습니다 同感하는 컷트를參照하시기를 바랍니다

一月二十一日夜에는 國立音樂學校大講堂에서 바하우스의 피아노獨奏會가 잇섯습니다 베토벤曲의 唯一한解釋者라고해도 過言이아닌 그인만큼 그날밤에曲目은 全部가 베토벤의 曲이엿섯습니다。

이날밤 스카라에서는 터토스키따가 歌劇펠엘을 노래하는밤이엿습니다만 觀衆은 立錐의餘地가업시 이大家의演奏를 노치지안흐려고 몰려듯이 몰녀왓섯습니다。完然한 그의演技와 自我를 이러버단境地에 들어가는熱演은 觀衆全部를 아지못할神秘境으로 실고갓습니다。

○……○

一月二十二日은 푸치니劇場에서 歌劇 라·조콘다가 잇섯습니다。오케스트라는 四十名으로되엇고 젊은 指揮者의 指揮하는모양은 기가맥혓습니다 第二流劇場인만큼 歌手도 若干 스카라와는差異가잇섯습니다만 赤 훌륭한背景과 演技는 볼만하엿습니다 다음土曜에는 스카라에 칼멘이 上演되고 그뒤에도 꼬리를물고 各種의 歌劇이 繼續됩니다 (칼멘에는先生체키氏의弟子알넥산더그란네가 主演합니다)

그後에 歌劇 네로네 와 조콘다 와 피아노獨奏等을보앗습니다 先生에게는 如前히 變動업시가며 一月부터歌劇을 배우기 始作햇고漸漸進步됩니다 數個月後에는 確實한 音聲을 把握하겟스며 先生은늘 조흔낫칩니다 歌劇中四曲을 오늘까지 떼엿습니다 宿所는 主人이좀神經質이어서좀거북한때가잇고 飲食에不滿한點이만흡니다 이곳서는 춤추는것 樂譜사는것 배우는것밧게 아모滋味를모릅니다 또이것이 來日的이니까 滿足입니다만 참故士생각이나고 모든것이그리울때는눈물까지나는때가잇습니다

(寫眞은 마스카니와 歌劇 네로네의 第三幕글로제의죽엄)

故土訪問音樂會에出演할

在東京音樂家들의全貌(19)

剛柔兼存의 피아니스트 尹泰變氏

☆…예술가로서 성격이온후하지 안흐면 그작품이나표현에 그악적이드러난다 여기서 윤태변(尹泰變)씨를 소개한다

윤씨는 성격이온후하며 그반면에 음악연구에서는 속(俗)을 떠나고 비타협적이다

피아노에잇서서 감각적 (感覺的)색채 뿐만아니라 악곡(樂曲)의구성미 (構成美) 더욱이 화성악(和聲樂) 대위법(對位法)등에 대해서도 본격적(本格的)연구를계속하고잇다한다

☆…피아노 음악에잇서 동경의모모학자들이 『피아니스트』는 예술가가 아니라 단지 기술가에지나지안는다 하야 이학자와음악가들사히에물론이만커니와 아모래도 이 피아노에잇서서도천품을 타고나지안흐면안될것이 아닌가

건반우에 손구락을놀리여 용을 내는 피아노나 이것도 그이의 뇌수의 파월하고아니데에 듯든 사람에게 그감흥이달라 먼저 조흔작곡도이 피아노를 토대로 하지안흐면안되겟고 조흔노래도 이피아노의 조력이업스면안된다

피아니스트가 마치안흔조선에서 이피아노에대해서 연구하는 이들이 적은것이 생각할적더에 이윤씨가 아프로 큰일을 할줄안다

윤씨는 서울태생으로 동경 중앙음악학교(中央音樂學校)를 졸업하고 니여서 명사에게개인교수를밧고잇스니 장래에조선의악단을위하야 헌신하겟다한다

朝鮮醫界展望(3)

城大醫學部病理室 李在崐

(二) 患者數

例로써 昭和七年度一年間에 朝鮮全道의 道立醫院을 訪問한患者數를 紹介하면

總 數二百三十四萬五千九百三十四名으로 朝鮮人入院患者가七千七百二十二名 外來에오는患者가十三萬七千七百六十八名 合十四萬五千四百九十名이며 日本內地人入院患者가 九千四百九十三名、外來患者가 十五萬九千六百三十四名、合十六萬九千一百二十七名이고 外國人入院患者가 三十九名外來患者가 六百四十三名이다 其他道立病院以外에서 診療를밧은患者는 不知其數일것이다 道立病院을 訪問한 患者를 病類로 區別하야보면 全身病으로온者가 男子二千四百七十四名 女子가 二千一百四十三名 合四千六百十七名이고 精神病患者가 男子二百六十八名 女子百二十五名 合三百九十三名 神經系患者는 男子四千八百三十八名 女子二千八百三十八名으로 合七千六百七十六名이며 循環器患者는男子二千三百五十三名 女子千八百四名 合四千百五十七名 眼疾患者가 男子一千六百九十六名女子八千八十八名、合一萬八千七百八十四名 耳疾患者가 男子一萬九十八名 女子가六千四百六十名合一萬六千二百五十八名 鼻咽喉病患者가 男子九千七百八十八名女子가六千二百三十三名 合一萬六千二十一名 呼吸器病患者가 男子一萬五千四百五十名 女子一萬二百七十四名 合二萬五千七百二十四名 消化器病이男子一萬八千七百六十六名 女子가一萬一千七百三十一名 齒牙病患者가男子五千三百十四名 女子五千七百四十二名 運動器系病이 男子四千八百二十三名 女子二千百四十八名 皮膚病患者가 男子一萬五千百六十九名 女子가 八千二百六十四名 泌尿器病患者가男子三千三百九十一名 女子一萬六千九百八十一名 外傷患者가 男子一萬六百七十四名 女子二千九百二十一名 溺死及 縊死가 男子二十八名女子十四名 畸形이男子一百九十六名 女子가一百四十一名 老衰者가 男子五十二名 女子가二十七名 新生物患者가男子一千一百九名女子一千二百三十四名、

十二指腸虫이 男子六百九十九名 女子五百五十五名 條虫患者가 男子二百六十八名 女子一百二十五名 蛔虫患者가男子一千八百七十六名 女子一千一百六十八名 디스토마患者가 男子四十三名 女子十四名 肺지스도마가 男子一百五十八名 女子六十七名 住血絲狀虫患者가男子三名 女子十八名 疥癬患者가 男子六百二十名 女子二百二十一名이며 其他寄生虫患者가 男子一百四名 女子一百二十六名이고 脚氣患者는 男子八百九十一名女子七百五十三名 感氣患者는 男子三千三百八十七名 女子二千六百三十一名

癩 病患者는 男子七百七十二名 女子二百四十三名 肺結核患者는 男子三千二百五十二名女子一千八百五十三名 結核性腦膜炎이 男子六十八名 女子三十五名 肺結核이 男子四百四十六名 女子四百十六名이다 其他結核患者가 男子一千五百三十七名 女子九百七十二名 後天性梅毒이

男 子一千六百五名 女子一千一百六十一名 先天性梅毒이男子二百九十三名 女子二百十四名 軟性下疳이男子一百八十九名 女子一百二十名 麻毒性患者가男子一萬八千四百二十七名 女子一萬一千五百五十名 細菌性赤痢患者는 男子가二百八十七名 女子가一百八十一名 『아메바』赤痢患者는 男子一百二十二名 女子四十七名 疫痢患者는 男子二十六名 女子十八名 膓窒扶斯患者는 男子七百十八名 女子四百一九名 파라窒扶斯患者는 男子七十一名 女子四十四名 發疹窒扶斯患者는 男子六十六名 女子十二名 猩紅熱患者는 男子五百九十五名 女子六百三名

痘 瘡患者는 男子四十二名 女子二十九名 水痘患者는 男子七十三名 女子五十名 麻疹風症患者가 男子二百七十二名 女子二百七十二名 『지프테리』患者가 男子一百九十一名 女子가一百四十九名 百日咳患者가 男子五百八十六名 女子五百二十八名 再歸熱患者가 男子六名 女子八名 流行性耳下腺炎이 男子五十三名 女子三十九名

朝鮮의地理的變遷

"五" 天台山人

또諸國人이丁抹人과同語요愛蘭의大部分이英語요 英米가同語요『알젠틴』이 西班牙語라고해서 諸과丁、愛와英、英과米、西와西가 一民族이라고할수는업다。

또만일血統 또는傳統을中心으로 볼지라도 民族은 傳統에서生한 同屬意識에依하야 合體된社會群인데 이傳統은그集團의 過去의 歷史에依하야 喚起된者로 몃千萬이 모다同一한 祖先에서 나왓다는 迷信에잇서서와가티 一그러나 言語에依하야 結合되다 偏孤立한 複合體로보는것은 잘못이다 그바게도 獨特한利害와 傾向을가진 다른 一系列의共同體가 存在하야 그들은 民族에서떠나서 別個獨立해서 存續한것이아니라 民族의生活傾向을充足하며 強固하게하며 擁揮 하게하며 或은이와交錯하는者다 그러므로 民族은 言語、傳統바에도 國家共同態、宗敎共同態、階級共同態等과 만히結合依存함을 看過해서는 안된다。

가령 宗敎共同態가 民族性에미치는影響을 볼지라도 例를들면 愛蘭에서 民族的相互依存의感情을 傷하고잇는것도 言語의差가 아니라宗敎의差니 얼스터 住民은 다른諸州의民族的努力에 敵意를가지는것이다。크로처人과젤비아人은 種族共同態에 不拘하고 特殊한民族性의建設에나아가고잇다。크로저는 羅馬가토릭 젤비아는希臘가토릭을 信하기때문이다。

壤人스프린젤氏도 『民族은 同一하게생각하고 同一하게말하는 사람들의同盟이라하엿지만 이대로하면이亦是共通한 經濟的連繫와 共通한領土가업는데 民族이 存在하게되다

우에서 말한바와가티 現在의人種은 모다『歷史的人種』인지라純粹人種은업다할지라도 長久한時日동안 同一한文化와運命에 生活한만큼 서로남과는다르다는民族意識을 일우고잇는것도 事實이다 特히近代的國家形成以前의 民族은 起原의共通、體質의相似 道德的親和、歷史的或은政治的連나니 이러한事實은 그全部가同時에存在할수도잇고 그一部分으로 足할수도잇다、人種、氣候 言語 宗敎、地域等이 그러한民族의結合을돕는것은 事實이다。端的으로 民族의概念을規定하려면 同一한自然的環境下에서 同一한人種、氣候、言語、地域、그他社會經濟的連繫를가진社會共同態다 그러나 科學的으로 說明하기어려운例가만타 中國人과가티 여러人種、言語、宗敎를行하는民族도잇고 猶太人과가티 世界各地에 散在한民族도잇다。民族自決이라는때의 民族의槪念은上例에서와가티 近代的國家의民族이다 大戰前의 墺匈國은 一個의國家主權下에 言語慣習을달리한 諸民族을結合하여잇고 波蘭民族은 일즉 세國家에分屬한때도잇다。特定한民族을가라처 이것은前國家的이요 저것은 國家的이라고 區別하기는 不可能한일이다

參考書

부로이드著高橋賢譯…民族의起源及發達

하인리히·쿠노ー著…歷史社會並國家理論

싯드니·헐벗트著、堀江譯…民族과其問題

三、民族起原에關한 言語學者의諸學說

上述한바와가티 言語가 民族의槪念을 規定하는 絶對的條件은아니나 從來 歐洲에서온言語學者들의大部分이 傳說과歷史를 參酌하지안는것은아니나 主로言語를中心으로하야 이民族의南下北上 西進等 여러說을내세우고잇다 우선南下說에서부터말하면 씨라더(J. Retter von xylander)氏는 그의著 "Das Sprach Gesichte der Titanen 1837"에 希臘語와東洋語의同系를主張하고 朝鮮民族에關해서는 蒙古人의 (Anulyhasi)氏의說을들어 거기實成하여말하엿다 即『滿洲人은 中國人과原蒙古人과의混血로된것이요 朝鮮人도또한 그러할것인데 일즉半島에 들어온 最古의民族이라』

靑年畫家 李仁星君結婚式

東京에가잇는新進畫家로서 將來의囑望이만흔 李仁星君은 今番에 帝展出品의作品을製作하려고 歸鄕하엿다가 昨七日에 大邱鄕里에서 金玉順孃과華燭의典을 이루웟다고한다。

黑風【48】

韓龍雲作 金熊超畫

강도(强盜)(五)

하인은 금고를열고 돈을 잇는대로 내어서 세어보니 만원이 못되고 칠천여원밧게 업섯다 하인은 그돈을 내어노코나갓다

『잇는돈이 만원이못되니 모잘하는것은 소절수로드리리까』

하고 은섞은 말하얏다

『아니다 소절수를 기저가라면 부족액뿐아니라 멧만원이라도 가저가겟지마는 이번 온것은 돈이 목적이아니다 만원이라는 수짜가 확정한것은 아니니까 잇는대로 가저갓스면고만이지 밧듯이 만원을 채울것은 업는것이다』

하는 왕한은 껄껄우스 그러돈을맛어서 천원은 자긔가가지고 륙천여원은 상철을주엇다

『천원은 내가가저야 무어을 사기도 하고 로자도 하것스니 륙천여원은 가지고 가서 혼인잔치나 하게』

왕한은 상철을 대하야 이러케 말하고 다시 은섞을 향하야

『나는 볼일을 다보앗스니까 것다 너의 딸은 지금 다리고 갈터이니 그리아러라』

하는 왕한은 한편으로 상철을 재촉하고 한손으로 은섞의딸을 붓들고 이러서서 나간다。은섞은 무슨말을 하얏자쓸데업슬것을아는고로 아모말도 아니하고은섞의 딸은말을 할내도 몸이 얼니지안코 반항을할내도 몸이 움직여지지 아니하얏다 상철은 겻눈으로 슬금슬금 은섞의 딸을보앗다 그때 그들의 심리로 말하면 은섞의마음은 한량업시 괴로윗스나 위선 왕한이가 떠나는것만은 다행하얏다

왕한의마음은 처음부터 나종까지 통쾌하얏다 상철의마음은 분푸리를 한것으로는 상쾌하고 은섞의딸을 어엽분끌에 만족하얏스나 뒷갑당이 어려워서가슴이 울렁거렷다 은섞의 딸은 마음이 잇다고하자니 허수아비갓고 마음이 업다고하자니 목숨이잇는사람이엇다

왕한은 상철과 은섞의딸을 다리고 문밧그로 나가서 기다리든자동차를 타고 가바렷다

은섞의집은 폭풍우를 겪은가족은 떠러진 인새처럼 어지럽게 헐허지고 사람들은 틈이 죽어서 생기가 업시되얏다。

은섞의 가족들은 비로소 사람으로 모아드려서 은섞을 구호하얏다

은섞의집에는 가족도만코하인도 여러사람이엇다 그러한대 은섞이가 그지경을 당하도록 한사람도 나서서 말리기는 고사하고 말한마듸 하는일이 업섯다 그러한 풍파가 이러나도록집안사람이 모를리는 업섯든것이오 아랏스면 여러사람이 나서서 그일을 말릴수도 잇섯든것이오 왕한이를 제지할수도 잇슨것이엇다 만일 집안사람의 힘으로 왕한이를 제지할수가 업다면 이웃사람에게 응원을청할수도 잇는일이오 하다못하야 경찰에고발이라도 할수가 잇는것이엇다 그러한대 은섞이가 그러케 참혹한일을 당하도록 한사람도나서지 안은것은 괴이한일이엿다

은섞이가 그광경을 당하는동안에 집안사람은 남녀 로소업시 총출동을 하얏섯다 그리 하야 그들은 사랑방의 주위에 숨어잇서서 은섞이가 당하는 일을 보고듯기만하고 한사람도 꿈적하지 못하얏다 그것은 무까닭 닭 이엇든가 은섞은 유명한부자로 가혹한일을 만히 하야서 인심을 이르니만치 협박도 만히밧고 강도도 여러번 당하얏다 그러는 동안에 가족들이소동도 이르키고 경찰에 고발도 하야서 당장에는 편안히일도 잇섯스나 그것으로 말미아머 나종에 참혹한화를 당한일이한두번이 아니엇다 그럼으로 은섞은 가족과 하인들에게 단속하야 무슨사변이 잇더래도 자기명령이 아니면 조금도 망동하지말라고 단단히 약속을 하얏슨것이다 그럼으로 은섞의가족들은 그섞변이에 대하야 아른체도 아니하고 다른사람에게 알니우지 아니함뿐아니라 혹은 마른목대로 나와서 구경들하다가 들흡하여서 밧갑의 통하는문을 꼭 잠가버리고 잇인의통행을 금하앗든것이다 그리하야 사랑에서는 우박이 쏟아지는 살풍경이 일러낫스나 왕난 람편오리(鴛官淸貝)의 집집안은 조용하얏다 런 자체을 지긋럼 지장하면서 고요하얏다

永登浦近接地에 赤痢患者二十名

良才、瑞草兩里에盛行하야 普校生登校까지禁止

【永登浦】 시흥군신동면(始興郡新東面) 량재(良才)서초(瑞草)량리에는 며칠전부터 리질이 성행하야 벌서사망한사람이 수삼인에달하여 목하이십삼명의 환자가 상시명이잇서서 점점자증하는중임으로 과천공립보통학교(果川公普校)에서는 통학아동의등교까지 정지시켯다는데 환자는 대개십사오세로부터 최고이십삼세까지로 신동면(新東面)에서는 즉시소할영등포경찰서(永登浦署)에보고하는동시에 대소독을 하는등 예방에 주력하고잇는중이라고한다

仁川府初會議 副議長等選擧

【仁川】 신임당선된 인천부회의원삼십명은 지난五일 동회의실에서 초회의를개최하고 부의장과 검사위원등을 선거한후 동오후오시부터 월미도각간(閣間)에서 성대한피로연이잇섯다한다

副議長＝後藤連平 檢査委員＝金顯奎 金泰性 眞野良平 向井敬一 ◇第一敎育部 部長＝向井最一 副部長＝吉岡 田中 ◇第二部敎育部 部長＝金允福 宋圭學 宋丙哲 鄭顯謨

寄附金調達完了로 法院合議制復活? 期成會의活動으로

【馬山】 마산법원합의제부활자금(馬山法院合議制復活資金)일만이천원중 약칠천원은 이미마산부내에서 귀부키로 결정되엿스나 예정액에서 오천원이 부족하므로 긔성회에서는 예정대로각군읍에서 귀부를모집코저 지난사일 회장상송태(常松泰)씨와 여원 수야청(水野淸) 구린욱(具麟旭) 황갑주(黃甲周) 제씨는 창령(昌寧)방면으로 출장하여 창령함안이군에서 약이천원을 모집하엿다고하며 진해(鎭海)에서 일천원등 합오천원합게 일만이천원이므로 오래동안현안이든 마산법원합의제(馬山法院合議制)도 근일내로 실현되리라고한다

身元不明의同胞 鐵條網에感電卽死 奉天城東飛行場서

【奉天】 지난사일밤열한시경 봉천대동변문외(大東邊門外)비행장북편의 철조망에 접촉되여감전즉사한사람이 잇섯는데, 이십오륙세의 조선청년으로서 동비행장을 통과하던행인이 이를발견하고 곳령정성동파출소(城東派出所)에 보고한바 동령경(領警)에서는 그잇튼날 아츰사법계주임이하 게원이 현장에출장검시한바 신원은 불명이며 원인은 조사중이라한다

李圭翊氏美擧

【榮州】 맥령을 넘기기에 간구한 이때에 벌서춘긔호세의 부담이 저욱이곤난하야 어절줄모르는 경북영주 군민들은 작년의대수재의여파가 아즉마감되지못하야 단십전이라도 부담할가능성이 업는바 영주군안정면 오계동 리규익(安定面梧溪洞李圭翊)씨가 그들을 참혹히녀기어서 면민의호세를전부대납하엿으므로 일반은씨의 특지에칭송이 자자하다고한다

鄭士珍氏美擧

【高敞】 전북고창군성내면동산리(高敞郡星內面東山里)에 거주하는정사진(鄭士珍)씨는 얼마전에동리극빈자이십사호의호세를 대납하엿스므로 일반의칭송이자자하다고한다

沙里院서도全朝鮮 男女自轉車大會 本報支局後援下에

【沙里院】 사리원자전차 선수회(沙里院自轉車選手會)주최 본보사리원지국후원으로 오는륙월십사일간 전선남녀 자전차대회를 경암산아래운동장에서 개최하기로한바 일이, 삼등의입상자에게는 상품이외에 한면승차임(乘車賃)을준다고하며 각선수는속히신입하야 주기를바란다고한다

中和邑의懸案인 上水道設置期成 五十餘有志가會合

【中和】 평남중화읍은 나날이발전하는반면에 수질(水質)이불량할뿐만아니라 음료수의부족으로 다년간 현안중이든 중화상수도설치(上水道設置)문제는 맥해동안면에서는 예산편성까지 하여노코 각방면으로 로력하여오든바 지난이일면회의실에서 읍유지오십여명이 회합하여 상수도 설치긔성회를조직하고 적극적활동을 전개하리라는데 총공비륙만원예산으로 목적을 관철키위하여 총독부와 도당국에진정원을 파견하리라는데 다른곳과달라수질불량한중화인만큼 주민은하로밧비실현되기를 갈망중이라하며 긔성회임원은다음과갓다고한다

會長宋世秉 副會長田島 執行委員金明煥外十九人 以下略

一滴千金의慈雨 滿洲全土에洽足

【奉天】 남만주일대는 가물어계속하야 채만배만여농포농민들은 날마다 하늘만처다보고비오기를고대하며 가슴을조리어지내오든바 지난삼일아츰부터 그야말로 일적천금의 자우(慈雨)가 이틀동안계속되여 흡족하게왓슴으로 일반농가에서는 금년흉풍(凶豊)을결정하는 최후일각인 비상시의 사활문제(死活問題)로 차점에서 새활긔를 어덧슴으로 일반은깃봄에넘처약동한다고한다

關西個人庭球 金益賢組가優勝

【寧邊】 평북녕변읍내각단체련합주최와 본보녕변지국후원으로개최되는 관서개인정구대회는 예정과가티 지난오일오전십시부터 녕변공보교코—트에서 대회장리회정씨의 개회사로시작되엿는데 참가조는 십삼개조로 대성황을이루고 오후사시경에무사폐회하엿다는바 우승은 태천(泰川)의 김익현(金益賢)박중린(朴重麟)조라한다

對抗競技盛況

【安州】 안주시민회(安州市民會)주최의안주각단체대항륙상경기대회는 지난륙일오일안주대왕산하(大王山下)운동장에서 다섯단체 백여명선수가참가하야성대히거행되엿는데 등급과득점은다음과갓다고한다

一等 安州農校 六十九點
二等 安州蹴球 五十九點
三等 久田商店 十六點
四等 安農B團 六點
五等 三和商會 五點

固城公普校에 三百圓을喜捨 李鳳洙氏特志

【固城】 지난일일경남고성공립보통학교(固城公普校)에서는 개교이십오주년을마지하야 긔렴식을 마친다음 전반생도의 긔렴운동회를 개최하엿는데 당일고성면 덕선리(固城面德仙里) 리봉수

地方人事

▲小林衛氏(龜城署長)新任人事次本報龜城支局來訪
▲李鍾麟氏(京城天道敎本部玄機關長) 지난二日本社瑞山支局主催의講演을마추고 四日午前九時瑞山出發上京
▲曹相文氏(朝鮮監理會牧師)忠州敎會轉任人事次本報橫城支局來訪
▲尹合鉉氏(牧師)橫城基督敎會赴任人事次本報橫城支局來訪
▲朴龍雲氏(新義州新延株式會社社長)咸鏡道方面에出張中이든바 四日夜歸新

그女子의一生

婚姻篇 春園作 夕影畫 【126】

금봉은 자긔가 주연배우가 되고 임학재, 김파진, 심상태 이러한 인물, 그 밧게도 아직 나타나지아니한 여러인물들이 들며날며 한 비극을 연출할것을 상상하는 것이 유쾌하기도 하엿다. 인제는 손명규따위는 한 어릿광대로 한 바탕 구경군의 웃음을 밧고는 무대에서 슬어지고 금봉이혼자만 무대에 서 관중의 주목을 일신에 모우고 잇는것 가탓다. 비극으로 파멸될 때에는 파멸되더라도 관중의 주목의 표적이 되는것만은 깃븐 일이엇다. 천하의 주목 속에서 자긔가 비극주인공으로 최후의 막을 닷치는것을 상상하는것도 퍽 유쾌한 일인것 갓핫다. 여자로 태어나서, 모든 남자들을 마음대로 놀릴수 잇는 미인으로 태어나서 한 사람의 안해로 가정 구석에서 늙어 썩는것보다 만 사람의 주목속에 비극 주인공으로 슬어지는것이 빗나는일이아닌가, 이러케도 생각하엿다

「내가 어째 이런 무서운 생각을할까」

하고 금봉은 동경 학교에 잇슬 때의 경건하고 정결하던 긔도의 생활을 회상하엿다. 한창하고 하늘을 우럴어 긔도하는 제 자세를 생각하면 그것은 말할수업시 거룩하고 아름다웟다

「나는 그 거룩하던 생애를버리고 음탕한생애에 발을 들여노코랴는것인가. 하나님의 나라를 떠나서 사탄의 나라로 길 겨 들어가랴는것인가. 나는지금 갈렛길에 섯나?」

하고 금봉의 눈 압헤 「올흔편은 하늘 길, 왼편은 지옥길」 하고 서붓친 패목을 보앗다. 그리고 두 편으로 갈라저서갓업시 구름 속에 사라진 두길을 보앗다.

「나는 어느새에 왼편 길에발을 들여노앗고나」

할때에는 금봉은 소름이 끼쳣다.

「올바, 내가 어떠커면 좃수?」

하고 금봉은 진정으로 인현의 지혜를 빌고싶헛다. 발밤이 친듯한 율바의 머리 속에는 금봉이가 헤아릴수업는 길을 지혜가 잇는것 갓핫다.

「수녀가 되렴으나」

하고 인현은 거의 소리지르다십히 큰 음성을 내엇다.

「수녀?」

「너 예수 밋노라고 햇지? 그러니까 전도를 햇지, 그러면 수녀되는것이 네게는 가장 안전한 길이란말이다.」

「수녀가 되다니, 수녀가 되면 무엇허우.」

하고 금봉은 낙심하는 어조엿다.

「수녀 몰라? 저 종현 천주교당에랑, 또 정동영국 성공회랑 웨 수녀들 안 잇니? 길다란 검은 치마에 하얀 고깔을 쓰고 염주를— 아니 염주가 아니라, 저, 십자가를 느리고 —웨 그런 수녀들 안 잇서?」

금봉은 전에도 인현이한테서 수녀되라는 말을 한, 두번 들은 일이 잇는것을 긔억한다. 그러나 자긔가 수녀가 되어서 검정 치마에 흰 고깔을 쓰고 그런 청승마즌(금봉은 청승맛다고 본다) 꼴을할 생각은 꿈에도 그려본 일이 업섯다.

「아녀 율바두 내가 수녀가 웨 되우?」

하고 금봉은 어이업서 웃엇다.

「웨 수녀는 너만 못한 사람이 되는 줄 아니?」

「난 잘은 모르지마는 창녀가 되거나 무슨 크게 실련을 하거나 이 세상에서는 살수가 업는 사람들이 수녀가 되지, 내가 웨수녀가 되우? 아이 참」

하고 금봉은 이 번에는 소리를 내어서 웃는다.

「그럼 금강산 들어가서 승이나 되렴」

하고 인현은 좀 불쾌한드시 말한다.

「승?」

하고 금봉은 머리를 깍고 사내옷을 입고 바랑을 지고 동냥오는 승들을생각하고 넘어나 어이가업서서 눈을 크게뜬다.

「옹, 참, 햄렛에 그런 데가 잇지. 오필리아더러 그랫나—너는 수녀나 되어라, 하고. 율바도 그것을 보고 그려시우?」

하고 깔깔대고 웃는다.

「수녀되고 승되라는것이 그러케 우서우냥.」

「그럼 우섭지안쿠. 율바더러 중이되라면 우섭지안켓수? 율바가 이러케 장삼을 입고 가사를 메구, 목탁을 두드리면서, 나무아미타불, 옴 아루누게 사바하—이러면 우섭지안켓수?」

하고 금봉은 참말 우서워 못견딀뜻이 허리를 굽히락 펴락하고 우섯다.

恩給 長期低利立替 他에比較하야最有利 信用은弊店의特色 照會回答 京城府授恩洞一六〇 鄭商會

好職業 男女遠近不問自宅執筆業○動人學生副業最良○收多無休○照會見本進呈 大阪大軌線生駒停留所前 博文社

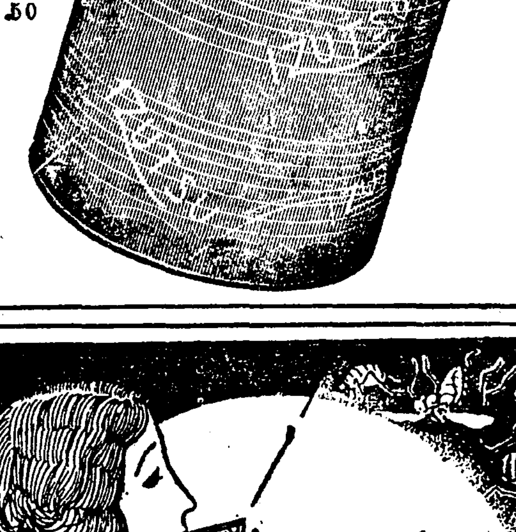

仁丹型體溫計販賣店

京城南大門通二	大熊器械店
同 本町三	森川回天堂
同 漢江通六	伊藤商行
同 本町一	山岸天佑堂
同 南大門通二	新井藥房
同 元町二	林太郎商店
同 本町二	北島藥房
同 本町四	木村藥房
同 本町二	川浪精治商店
同 竹添町一	森久兵衛商店
同 吉野町一	小山田半次郎商店
同 漢江通三	岡田永治商店
同 南大門通二	蒔田春苗商店
同 南大門通三	島津製作所
同 元町二	後藤風雲堂
同 京町四	岩田千春商店
仁川新町	辻村榮助商店
同 龍里	長谷眞一商店
同 宮町	橫田玉吉商店
同 本町三	星光商會
水原郡水原邑	北島藥店
同	松永壽作商店
同	許鐸商店
開城府大和町	西岡峰次商店
振威郡平澤面	石川順平商店
楊州郡柴芒面	姪田峯太郎商店
利川郡利川面	松永作平商店

銀粒仁丹と仁丹齒磨の本舖 森下博營業所

六月七日낫부터三日間
每日三回正午十二時三時半七時半
料金大衆 階上大人三十錢小人二十錢 階下大人二十錢小人十錢
◎松竹키네마超特作사운드版
大東京市制實行記念祝賀製作
原作並脚色監督! 野村芳亭
東京音頭
伏見信子 岡讓二 竹內良一
⊙파라마운트社特作全發聲日本版
허외드폭스監督
광명을배반한다
월다유스통 主演
……豫告……
朝鮮劇界權威
劇團 黃金座大公演
朝鮮名畫 無花果 파社特作룸바

仁寺洞 電光 朝鮮劇場

六月八日부터空前絕後의大公演!
豪華燦然! 華麗恍惚의陶醉境
時刻開演 (낫午後一時 밤午後八時)
째스! 漫歲! 레뷰! 曲技!
サトウ天右
ボードビル劇團一行
贊助出演 特選우르도라爆笑漫談團
프로그람!
1、萬歲
2、天右빠—도비루……十景
3、째스舞臺演奏
4、漫歲
5、天右빠도비루……十二景
6、우와라에대……十景
美男美姬! 競艶의一大夢幻的大公演!
滿都팬의待望의大壯觀陣!
入場料 階上五十錢三十錢 階下三十錢二十錢
次週封切預告!
踊る奥樣と鬼神乞期待

寬勳洞 電光 優美館

北鮮과北滿 去益加重하는 經濟的重要性 (九)

五、工業

從來北朝鮮의 工業은 極히小規模의 家內工業이 잇슬뿐으로 甚히 不振의 狀態에 잇서서 工産額도 昭和元年에잇서서 咸鏡北道六百萬圓 咸鏡南道一千百萬圓 計一千七百萬圓에 不過하얏스나 最近에이르러 急激히 各種大工業이 勃興하야 現在에는 朝鮮有數의 工業地帶로 될수잇는 狀態이며 昭和八年에잇서서 工産額咸鏡北道六百萬圓、南道三千六百萬圓 計四千二百萬圓에 達하게되엿다。

要컨대 從來北朝鮮의 工業이 不振한所以는 交通이 不便하야 開發이 顯著히 더디고 따라人口도 稀薄하얏기때문이엇스나 近時交通의 整備 東北部滿洲의 開發이 進行됨에따라 北朝鮮의 狀態도 顯著히 變化하야 各種大工業이 續出하엿다

이제 北朝鮮의 工業現狀으로 마음 年工産額百萬圓以上의것은 咸鏡南道에잇서서 鑛物、釀造品、動物性油脂、肥料、硫安、硬化油、세멘트 咸鏡北道에잇서서 動物性油脂 木製品、釀造品等인바 奧地의 豐富한資源과 東北部滿洲의 資庫를 背後에두고 此等物資의 集散을 利用하면 一方長津江、赴戰江等 豊富한電力과 埋藏이 豐富한 石炭은 動力의 點에잇서서도 企業을容易케하고、製品의 販路로서는 羅津、雄基、淸津、城津等을 呑吐港으로 對日本內地特히 滿洲國에 接壤하야 對滿貿易에 有利한 地步를 占하고잇는等 北朝鮮은 工業的으로 크게 發展될 可能性을 갓고잇다。

그리고 北朝鮮에잇서서 今後이 豆를原料로하는 油房工業、北朝鮮材及펄프工業等 또는 滿洲大豆를原料로하는 油房工業、北朝鮮의 豐富한 森林資源을 原料로하는 製紙펄프를 비롯하야 人絹工業、羊毛及綿羊毛工業、沿海一帶의 豐富한生産資源의 利用에 依한 醸造工業、油脂를基本으로하는 傍系工業等이 有望한工業이 非常히 만타

東部滿洲 (間島省)

一、槪說

滿洲國은 成立과同時에 地方制度의 改革을行하야 客年十二月一日新制度下에 全國을十省으로 分割하고 舊制度의吉林省의和龍、汪淸、延吉、琿春의四縣에 奉天省安圖縣을加하야 間島省을新設하얏는바 從來의所謂間島地方이라는것은前記和龍、汪淸、延吉、琿春四縣에關하는地域을말하얏섯다

이地方은 南은豆滿江을境界로 北朝鮮과一葦帶水의間에잇고 東은露領에 接하얏스며그 面積一千六百五十六方里에 達하는데 農耕에 最適한 地及東北部滿洲에서 最初로 開拓된 地帶이며 朝鮮人이 越江耕作하는者가 만타 古來로 北朝鮮과 民族的으로 交涉이 密接하야 南滿、北滿、間島等 特殊한事情에 依하야 獨立한 民族生活을한 歷史를가진 地方이다

前記五縣을合하야 一縣으로 移住한 朝鮮人이 만흠으로 間島省을 新設하고 ... 朝鮮人의 生活이 間島開拓의 歷史이며 今日에이르러도 朝鮮人이 ... 間島의 總面積은 大略三百年前에 ... 間島居住者의 入植된 地와 人口는 一百萬以上에이르러

間島에는 先住한바 ... 十方里인데 이를 大體山地와 平地로 分하야 보면 總面積一百六十萬町步에 對하야 林野面積一百萬町步 平地五十萬町步로 보고잇다。이 平地中耕地는 大體二十萬町步인바 大部分은 田이고 畓은 極히 적다。그리고 이 五十萬町 ...

地方別	總面積	林野面積	林相地
延吉縣	[illegible]	[illegible]	[illegible]
和龍縣	[illegible]	[illegible]	[illegible]
汪淸縣	[illegible]	[illegible]	[illegible]
琿春縣	[illegible]	[illegible]	[illegible]
計	[illegible]	[illegible]	[illegible]

步와耕地는 海蘭河、布爾哈通河、嘎呀河의 流域에 依하야 大體流域되고잇다。

二、間島地方의 產業

◆間島地方의農物收穫 (昭和八年)

大豆	[illegible]
粟	[illegible]
水稻及陸稻	[illegible]
其他雜穀	[illegible]
其他豆類	[illegible]
蔘	[illegible]
麥	[illegible]
合計	[illegible]

◆間島地方의山林

間島地方林野面積의九割一百萬町步는林野로 林産資源은 相當히 豊富하다 그中林相地는 百萬町步로 林種은 針葉樹는極히적고 大半은 濶葉樹와針葉樹의混淆林을形成하고잇다

同盟會所屬船舶에 "米"不積載를決定
六月十五日以後斷行키로 阪神、仁川、群山에서

米運賃協定이 決裂된뒤 鮮航同盟會에서 그運賃을 大幅引下하엿스나 一向何等協定케될機運이 안보힐뿐만 아니라 各地穀商은 盟外船에米積載를 날로 增加케되는等 그對立이 더욱激化되어가는터이다 그런대 最近에는 阪神과 仁川、群山의米穀商組合間에 다음과가튼內容의契約이 成立되야 六月十五日부터 一齊히 鮮航同盟會의船舶에 積載지안키로態度를決定하엿다고한다

◆鮮航會所屬船舶에 對하야 六月十五日以後 絕對로 搭載치안는同時에 阪神兩地에서는 荷受치안키로 契約이 成立되엿다

荷爲替不受問題
銀行의態度如何를注目
漸次形勢가重大化

阪神、群仁四港의 關係朝鮮米荷主의 鮮航同盟會加盟船不積不受問題에 對하야 朝郵及商船의兩社는 그善後策에對하야 總督府關係各局과 協議하엿는데 總督府에서는 丸仁穀物協會員과 群山米穀組合員을 喚問하고 其他의

荷主

態度를靜觀하야 再協議한후에 態度를 決定키로되야鮮航同盟會로서는 當分 그趨勢를 觀望하야 靜觀키로되바 不積問題는 姑捨하고 荷爲替不受問題는 加盟各社의 死活問題로잇고 또 朝郵와가튼 總督府의命令航路就航船의 荷爲替도 밧지안케되면 總督府의威信에關係가 됨으로 本問題는 特別히 對策을 講究케될모양이다 一面鮮航同盟會側으로서는 仁川、群山의不積關係團體員中에 現在 同盟會의 船腹을 利用하는 사람도 잇서서 此等의 荷主를 擁護키爲하야 總督府에 그實情을 具申하고 總督府로부터 朝鮮內各銀行에 그緩和 或은 盟外船荷爲替取扱拒絕을

陳情

케될모양임으로 特히 殖産銀行은 有力한 關係銀行의 地位에잇는 關係上 相當히 强硬한 交涉을 하기로 內定하고 이것만으로 目的을 達成키어려울 境遇에는 積荷契約、荷主와 協議한뒤 特定一銀行 提携하야 右銀行以外는 鮮航同盟會加盟船積荷의爲替取扱을 拒絕할 態度의 決定을 보게될모양임으로그趨勢如何가 매우注目케되엇다

鮮航同盟會 窮境에陷入
目下不利의諸事情

阪神、群仁四港積荷主의不積問題는 甘受하드래도 荷爲替不受는 丸仁穀協會員과 群山米穀組合員中에 相當히 同盟會船腹을 利用하는사람이 잇서서 反對치안흘수업다 더구나 朝鮮唯一의 移出品인 朝鮮米의 輸送에 支障이생기는일을 殖産銀行이한다는것은 意外이다 또 朝鮮의金融界를 指導의 責任을 가지고잇는 朝鮮銀行이 大荷主의主張에 贊同한다는일을 寒心하다 盟外船보다도 低廉한運賃으로積載하는 鮮航會를 避하고 盟外船의 勝勢에 助力한은朝鮮米取引의安定性을 失하는 意味上 難하기를 바란다 더구나 加盟會社中에는 總督府의 方針에 從하야 航路의 受命이되어잇는 會社도잇는바 이에對하야 總督府의 金融政策으로 設立된 特殊銀行이 取引拒絕과 가튼일은 常識으로 생각할수업고 金融業者는 金融業者로서의 使命을 公平히하지 안는것은不可하다

電興株配定
七日正式決定

朝鮮電氣興業會社設立에 關하야 〔東京電話聯合〕電力同盟에서는 七日午前十一時 銀行集會所에서

米日爲替暴落

〔京城七日發聯合〕七日의米日爲替는 前日에比較하면 買二十九弗으로 十六仙低 賣二十八弗九十七仙으로 十七仙低

◆東京爲替(八日)

對米	買	二十八弗八分七
	賣	二十九弗
對英	買	一志二片三十二分三
	賣	一志二片三十二分五

◆大阪爲替(八日)

對米	買	二十八弗十六分十五
	賣	二十九弗十六分一
對英	買	一志二片三十二分三
	賣	一志二片三十二分五

農倉手數料 徵收의規定
各地事情에一任

過般 總督府農産課에서는 各地農業倉庫手數料徵收問題에 對하야 全朝鮮의統一規定을 考慮中이든바 最近 各地의特殊事情을 參酌한다는 意味에서 各地의任意決定에 맛기기로 하엿다 그런데 처음으로 그改正을 본 慶北迎日郡農業倉庫手數料徵收改正規定은

一、穀物의調製手數料

玄米四斗入一叺		十六錢
白米六〇瓩一叺		十四錢
再調	一叺	八錢

一、改裝荷造 一叺五錢

'春繭의自由取引'
今年度購繭方法으로
七日京城繭絲組合에서協議

京城繭絲組合에서는 七日午後三時부터 蠶絲會舘에서 組合總會를열고組合員 二十八名이出席하야今年度 組合員의 購繭方法을 協議한結果 압에와가티 前年의 共同購繭은이것을 廢止하고個人 自由取引으로하기로決定하고 午後七時 散會하엿다

一、前年秋繭取引에 實行한共同購繭은 이것을廢止할일

二、今年度의 繭取引은 압에와 가튼條件을 嚴守하고個人自由賣買로할일

(가) 組合員은 各自自重하야 總督府의 方針에 順應하야無謀의競爭을하고 또는投機等을 하야不當한 買入을하며 製絲家에 影響을 안밋치게할일

(나) 右實行의徹底를 期키爲하야 組合員中에서 不當買入을 監視員七名을 둘아서 不當買入을監視하고 不當買入을認할境遇는 愼重調査한뒤 當該者에게 注意하고 만약 注意에不應할境遇는 當局에 報告하고 組合에서 除名할일

(다) 原料繭不足의 現況을보고 春蠶은 七月中、秋蠶은十月中 他道에 搬出치안흘일

佛內閣成立 法貨急好調
金本位國平價昂騰

〔電通紐育七日發〕佛國後繼內閣成立과共히 下院에서는 信任되엇슴으로 七日의紐育爲替市場에서는 法貨가 자못好調를呈하야 米佛爲替는 二仙四分의一高인 六弗六二仙이되고 또 米瑞爲替는 二五인트高인 三二仙七四、米蘭은 一三포인트高인 六七仙八五로 金本位國의平價는 모다引締되엇다

英佛爲替恢復

〔電通倫敦七日發〕未曾有의難産이던 佛後繼內閣도「라발」氏에依하야 成立되기에 至하얏슴으로 七日의倫敦爲替市場에서는 磅의軟化와 相俟하야法貨가顯著히 恢復되어 英、佛爲替는 六九포인트低인 七四法五八로되엇다

京城倉庫貨物
個數減、價格增

京城府內營業倉庫貨物出入狀況은 (以下單位圓)

	個數	金額
入庫	[illegible]	[illegible]
出庫	[illegible]	[illegible]

鐵道收入增加
五月繼續黑字

五月中의 鐵道局運輸收入發送取扱高는 合計四百三十九萬二千七百七十圓으로 前年同期에比하야六十四萬一千三百五十四圓의大增收인데 그內容은

◆旅客收入 一二〇、三三三、五三五圓 ◆貨物收入 一二〇六、九二三三圓 ◆計四三九二、七七〇圓으로 一日一粁平均收入은 四十六圓五十錢으로되야、前年보다四圓九十錢의 增加이다

一、小作料受領代理手數料 一石五錢
一、受檢代理手數料 二錢(農産課에서는 五厘乃至一錢을希望)
一、仲介又는斡旋手數料 一叺二厘
一、火力乾燥手數料 一石十二錢
一、入庫農倉發行證券의書替又는再發手數料 一通十錢
一、販賣仲介 又는斡旋手數料、玄米販賣價格의千分一 其他販賣價格의千分二

各地의任意決定에잇서서 어떠한地方은 手數料가 夥多할念慮도업지안타고한다

日蘭海運戰
運賃實力競爭

〔大阪電話聯合〕지난四日로써同盟은 解消한爪哇航路의 日蘭海運戰은 七日大阪商船의南洋郵船싸마란丸(四、〇二二噸)으로 시작되바 同船의大阪積成績은 千四百噸으로 從來의千噸 外에比하야 數個月만의好成績이다 이것은 日本船側이 蘭印政府의壓迫에奮起하야 畢竟運賃戰에依한實力競爭으로 轉한結果 싸마란又는同盟運賃에比하야 三、四割引下인데 將來 五割以上의 引下準備도 되고 一面 차이나社의치 싸라크號는 豫定보다遲延되야十一日 石原産業、크라이드丸과同日 大阪을出帆케되엿슴으로 激烈한集荷競爭이 이兩船을싸고 展開될것이라고한다

◆減少‖正租、玄米、白米、糯米、麥、大豆、小豆、雜穀、砂糖、麻織物、藥種染料

◆增加‖絹織物、洋紙、金屬製品、食料品、麥粉、麥酒、綿織物、毛織物、海産物、品雜

月末現在高 三二、三至、三三二、二之

前月末에比하야 一萬四千五十二個 評價額六十九萬圓의增加이엇는데 增減別商品은 알에와갓다

日加關稅交涉
形勢益益惡化

〔電通오타와五日發〕日加關稅交涉은 關係營業者의 重大關心裡에 進行되고잇는데 오타와消息通의 見解에 依하면 西部加奈陀 卽 英領語言비아州方面의 實業家의 對日妥協懲憑이잇슴에도 不拘하고 加奈陀政府는 英國本國과의 經緯其他의 政治的意味도잇서서 容易히 對日關稅方針을 緩和키 難한 事情이잇서 結局形

朝鮮商議總會 二十四五兩日開催

朝鮮商工會議所聯合會總會는 六月二十四、五의兩日 京城商工會議所에서 열기로 決定하엿다고한다

經濟界消息

○日本麥酒哈爾賓工場設立申請中【新京電話商通】大日本麥酒會社에서는 從者 滿洲進出을計畫中이든바 이번에 資本麥百萬圓으로써 哈爾賓에 同系會社를新設키로 決定하고 滿洲國政府에 그設立認可를 申請中이라고

○高山東拓總裁一行渡東‖高山東拓總裁는 佐藤、佐方兩理事、田淵前理事、湯淺秘書、山田社員을 同伴하야 十二日午前六時三十分 釜山에到着 同日午前六時三十分 東京發 十四日午後三時二十分 入京하야 約十日間滯在할豫定이라고

○朝信重役會‖朝鮮信託會社에서는 十一日頃 重役會를 열고 九日의豫定이라고 總會는 六月廿八、

○工業協會總會‖朝鮮工業協會總會는 六月廿五日 京城商議에서 열기로 決定하엿다고

今期決算案(六分據置)를 附議할터인데 總會는 六月廿八、九日의豫定이라고

今日財界 (八日)

◆米

仁川期米 先限	三三六	低
大阪期米 先限	三六六	低
鎭南浦 (仁川)	一石 三三六	
正租 (仁川) 改良 在來	一斤 價	十一錢

◆市中金銀價

金	一匁	十一圓十錢 (買) 十圓二十錢
銀	一匁	二十三錢

◆株

朝新	[illegible]	
東新	[illegible]	
日産	[illegible]	

◆商品 (先限單位錢)

大阪綿糸	三〇〇高	
大阪棉花	三〇〇低	
大阪人絹	三〇高	
大阪砂糖	〇八高	
三品 ゴム 現物	四〇〇	

株式 買氣滋生 漸騰

商況 (八日)

前場昂進

今前場은 休日을압두고 비록 稽極味는 업스나 幾分買氣가 擡頭되어 漸騰步調로結局昨後引에比하야 東新八十錢高인百四十一圓三十錢、日産一圓二十錢高인七十八圓五十錢、大新一圓十錢高인九十四圓六十錢、朝新二十五圓七十錢、帝人百二十四圓丁 拓新九圓丁에 各大引이오 朝取六十一圓五十錢日替六十二圓丁 各一本이잇섯다

◆朝新 三五〇 三〇〇 三〇(引)
◆大新 [illegible]
◆東新 [illegible]
◆日産 [illegible]

後場休會

後場은 例休인데 大阪短期氣配가 大新日産低東新續新不變이엇는데 當地는 氣配不變이오 來週期待이엇다

訂正高의續行 大勢轉換尙早

思惑分別이엄시 恐慌觀念으로擬하고 買叩하얏스니 王精理가 進行되엿것이 事實이오 過當한訂正이續行되도 當然한일로서 東京短期로보아 今前場의 高價와 四日의低價를比較하면

	四日低價	八日高價	比較
東新	一三五〇	一四〇〇	五〇高
日産	六八六〇	七〇〇〇	一四〇高

市場六感

株

그동안 相當히 떨어젓슴으로 別로이 强材料가 업지만 市勢의거름이 좀세인맛이 잇게되는것은 當然▲그러나 問題는 그거름이 多少세이고안 세인데 잇는것이 아니라 그동안의低落으로서 바닥이 되엿는가 아즉도 바닥에 못일엇는가함이 오늘市勢의 重要點▲그런데 아즉 바닥에못이르렀다드래도 感은 目前에잇 다는것을否認할수업고 機에觸하야 下向運動이거듭될것으로 봄이大勢上大

外의障碍와壓迫으로 昔日의繁榮을바랄수업고過剩生産의對策이考究되는此際이라 軍事膨脹豫算의 期待背馳와 健全財政念慮에依한 人氣的萎縮이 一掃되지안는限株式界도擁護者의低落으로서 終局이라할수업고 機에觸하야 下向運

의舊時代的인것이엇스나 軍需工業纖維工業化學工業等이 모다內 갓다 過去三個年間財界膨脹으 로轉向에對하야 準備가必要함것

米

서 小底를 맨드러가지고 多少 反動的域內에 들어가 한 때 市勢가 相當히 强含의맛이 繼續케되지안흘가▲이것도 一理가 잇는말이지만 오늘의 環境은 依然樂觀을 不許할뿐 만아니라 下半期悲觀說이 相當한만큼 아모리케라도하야高價買警戒方針을 固執함이良策 아닐는지 아즉 買할마음은안 나는것이 事實

요새 올는다 떠러진다고 하지마根本的으로 米價를左右케할 强硬材料가 업는만큼 그幅位가적

이노혀잇고 또는아즉 이렀다고 할만한 强氣의後援材料가 업슴으로 戾買의伏兵이잇고 結局에는 兩方은 消極的方針에 戾買와 低價買로 서對峙되야 서로 警戒不怠하고 잇다 그러고 目下의四圍情勢가 何等의變化를 안본다고 하면當分强含裡의少幅往來에 끄치는거 름을 되푸리를 하게될듯하다고

大阪短期取組

	賣方	買方	取組高
日産	三六	五八	五三四五〇
東新	四三	四九	七四八七〇
大新	三三	六二	八二三三〇

差가업슬것으로 보이는바 果如何?

實物前場取引

賣買高二百八十枚

◆宇治電三〇・七◆大同電力三六・三◆同新八八・〇◆日窒三〇・〇◆東洋汽船三〇・〇◆證券金融三・三◆朝鮮製鐵三・一〇◆北鮮製紙三・〇◆大島製鋼三・七◆滿洲電信電話六・三〇

東京國債市場

◆甲五分利一〇三八五 △一回四分利不申 △二回四分利不申 △佛貨四分利一八五九五

期米 一高一下 保合

前場低弛

昨後場阪止二十九圓六十四錢과 共히二十七圓二十九錢에 易高止場된 뒤를이어 今前場은 阪地二十九圓五十五錢인 九丁低를 듯고 當地로 二十七圓二十一錢인 八錢低로始場後 阪地五十九錢을 高價로五十五錢에 止場함을伴하야 二十六錢을 高價로하고 二十錢에까지 弱하얏다가 二十二錢에 止場하다

後場少堅

後場은 二十七圓二十二錢에 一丁高로 始場後 三節二十六錢에 올는고四、五節二十九錢으로 開閉引 止場하다

兩方警戒濃厚

期近에對한 阪地軟派의渡米는産地正米의依然頑强으로 萬集難을 當하야 突込賣는 回避케되고말하야 强氣가 優勢케된다 그러나압길에 政府의古米再次拂下說 이노혀잇고 또는아즉 이렀다고 할만한 强氣의後援材料가 업슴으로

◆六月限 三六、四〇石

(賣十九店)岡崎[illegible]、北川[illegible] 村岡[illegible]廣瀨[illegible]上楠[illegible] 楠辰[illegible] (買九店)汐先 [illegible]小河[illegible]

◆七月限 [illegible]

(賣十五店)北川[illegible]岡崎 [illegible] 廣瀨[illegible]村岡[illegible]海 [illegible] (買十六店)小河[illegible] 中奥[illegible] 汐先[illegible]

◆八月限 [illegible]

(賣十四店)小河[illegible] 北川[illegible] 海堀[illegible] (買十一店)汐先[illegible] 田中[illegible] 楠[illegible]

先限은月初로짐이가벼우나 當中限은 二十九萬五千餘石이나잇고當限은 賣長中限은 買長으로되어잇다 그리고當限은二十九圓八

阪地期近戰! 形勢자못重視

日來大阪으로부터 廠化하얏는바 大阪商의原因은 材料의演出로因한것이아니고 期近關係에基한것으로 買方이必死의計策을하고잇다고한다 이에다京島一流의買方側의沙政江商等이 期近買를하면서 先限을賣進하야왓다 또主力의田中良高橋等도 先物을賣進하고잇는模樣인데 如何間大阪은近來의大阪相場으로 表面만으로도三十萬石以上으로 內面의玉을合하면

金.銀.白金
德
京城德力 地方注文代金引換送料先方負擔
京城府明治町
電話本局 3939 / 2 / 3 / 4 振替京城

朝取期米取組內容

◆賣方 ◆買方

十錢高로反擊하야賣方의陣營을威하야大半米의賣에 나오려하고잇다따라群小賣方은買退를 始作하고잇다한다 如何間高價取引의 限月로尙今表面十三萬石이나 取組가잇서 賣方主力田中良新先高橋山口等과 買方主力三木山樣永岡等이作戰에 餘念이업슴으로이當限은今月내 市場에 크게 分岐케할物因이될것임으로 京島의 形勢는 特히 注意가 必要한모양이다

各地正米

京城小弱

思惑所持側의賣氣가잇스나 一般으로買倣觀모양이오氣配五錢低唱인 丸仁三等二十七圓三十五錢 四等二十七圓十五錢 一等白米二十圓三十錢

仁川小軟

日本內地賣行一息으로 取引이不振하고 思惑所持側의賣物이 散見되나 當用必需向으로 多少取引이잇슬뿐이며 氣配五錢低의 小軟인 丸◎三等二十七圓三十五錢四等 十七圓十五錢

釜山不動

市場賣三千叺賣方高唱이나마 買氣가잇스면賣應할態度이나 日本內地移出採算不合을 移出側의買氣가업서 依然 取引은 精米滯宿에限하야 八六〇叺의取引이잇섯다

大邱不勢

定期側과 當用側間에多少取引이잇섯스나 日本內地賣行不立으로 取引이一段不振이오 氣配不變이나마 商狀은 幾分弱含인角丁三等二十七圓二十錢四等二十六圓九十錢 一等白米十一圓三十五錢

群山引弛

出廻四輛、産地側手持의 賣氣散見이나 定期의一息模樣으로 移出側의 買氣가 積極味를缺하고 原料急의賣氣가 잇스나 氣配十五錢引弛인 ◎三等二十七圓六十錢 四等二十七圓四十五錢 一等白米十二圓四十五錢

木浦下潍

産地의品貨渥厚로出廻皆無인모양이오 移出側의 買氣와 精米側의原料準備買物이 잇스나 所持側의頑强으로 取引이不進捗하야 閑況이나마 氣配下潍인 ⊕多摩三等二十九圓三十錢 雄町三等二十七圓七十錢 四等二十七圓五

堂島前場伸惱

【大阪電話】東京의不勢로朝鮮、摂津、播州側等의賣進이잇고 潮政、小川、三木、神戶側、地場强氣의氣乘 新規買와乘換買가잇스나 伸惱이오 東京側은先限을中心으로賣進하얏다

賣方 正米側、東京側、中國側、播州側、中谷、地場乘換
買方 地場强氣側、株式側、三木 小川 潮政

[illegible]

金融 八日

◆海外經濟◆7日 [illegible]
◆朝鮮銀行券◆7日 [illegible]
◆日本銀行券◆7日 [illegible]
◆京城手形交換高 [illegible]
◆東京金利 [illegible]
◆大阪金利 [illegible]
◆對外爲替 [illegible]
◆金價入價 [illegible]

米穀 八日

◆京城正米 [illegible]
◆仁川正米 [illegible]
◆大阪正米標準價 [illegible]
◆京城雜穀 [illegible]
◆仁川大豆 [illegible]

商品 八日

◆京城綿糸布市勢 [illegible]
◆京城絹布 [illegible]
◆日本麥粉市勢 [illegible]
◆大豆粕期近◆7日 [illegible]
◆鰯油冲價 [illegible]
◆鰮搾粕冲價 [illegible]
◆大連特產市勢 [illegible]
◆滿洲商況 [illegible]

期米 八日

◆大阪短期氣配◆ [illegible]
◆大阪長期 [illegible]
◆朝取期米 [illegible]
◆東京現株◆ [illegible]
◆東京短期◆ [illegible]
◆東京短期取組◆ [illegible]
◆朝取短期賣買高◆ [illegible]
◆期定代引日步◆ [illegible]
◆朝取短期◆ [illegible]
◆大阪短期◆ [illegible]

商品 八日

◆大阪市中在米高◆ [illegible]
◆東京期米◆ [illegible]
◆大阪期米◆ [illegible]
◆日本各地期米◆ [illegible]
◆朝鮮內各地期米◆ [illegible]
◆朝取期米賣買高◆ [illegible]
◆大阪綿糸◆ [illegible]
◆大阪棉花◆ [illegible]
◆各地人絹◆ [illegible]
◆橫濱生糸◆ [illegible]
◆大阪砂糖◆ [illegible]
◆海外砂糖◆ [illegible]